ESTABLISHED 1872, NO. 22491 THE SHUN PAO SHANGHAI, THURSDAY DECEMBER 5, 1935.

申報

中華民國貳拾肆年
拾貳月伍日 星期肆
外埠三張半 本埠另加增刊二大張
今日本埠各外埠隨報附送圖畫特刊
售國幣四分五厘
第二萬二千四百九十一號
地址上海漢口路(望平街口)電報掛號六〇七八

正中書局 發行 各大雜誌

•半價試閱•本月底止•機會難得•幸勿錯過•

教與學 (教與學月刊社) 已出第一卷第六期 每月一冊全年十二冊每冊二角全年二元二角定戶六折
討論中小學實際問題供給參考教材適宜於青年課外閱讀

時事月報 (時事月報社) 現出十三卷第六期 每月一冊全年十二冊每冊二角半全年二元八角半年一元半
解析時事之前因後果推測世界之未來趨勢皆有精詳論述

文藝月刊 (中國文藝社) 已出第七卷第六期 每月一冊全年十二冊每冊三角全年三元半年一元六角
普遍民衆文藝發揚中國文化名家創作譯述莫不精采異常

青年月刊 (青年月刊社) 已出第一卷第二期 每月一冊全年十二冊每冊一角二分全年一元二特價一元
探討青年問題介紹時代智識培養健全思想喚起民族精神

宣揚文化 種種優待
▼教與學月刊及時事月報另有聯合定閱優待券承索即贈
▼半價試閱券請向南京河北路本局雜誌推廣所函索即寄

開發西北 (開發西北協會) 已出第四卷第四期 每月一冊全年十二冊每冊二角全年二元半年一元一角
介紹西北實際情形及討論開發西北之各種方法切中時要

地政月刊 (中國地政學會) 已出第三卷第九期 每月一冊全年十二冊每冊二角全年二元半年一元一角
研究土地問題促進土地改革爲中國唯一之地政定期刊物

日本評論 (日本研究會) 已出第七卷第四期 全年共出版十冊每冊三角全年三元半年一元五角
研究日本現況推測未來趨勢解剖中日關係理論詳明透澈

會計季刊 (中國會計學社) 已出第一卷第二期 每季一冊全年四冊每冊七角全年二元五角
灌輸會計專門學識及指導實際運用之方法最爲精密完善

▼其他雜誌凡一次定閱全年三種或三份以上者一律九折
▼最近發行之青年月刊優待基本定戶全年特價大洋一元

中國社會 (中國社會問題研究會) 已出第二卷第二期 每季一冊全年四冊每冊一角五分全年五角
展開自我批判檢討社會問題提供社會情報推進社會改造

勞動季報 (勞動季報社) 已出第七期 每季一冊全年四冊每冊三角全年大洋一元
報告勞動問題之現勢推測勞動問題之未來理解明確深刻

地方自治 (中國地方自治學會) 已出第二期 每季一冊全年四冊每冊三角全年大洋一元
改進地方自治建設問題指示地方自治實施途徑內容充實

▼各種合訂本廉價出售辦法及長期定閱優待券函索卽寄
▼全國三等以上郵局及各地中國銀行均可免費滙款代定

上海福州路 南京太平路

葉楚傖 柳詒徵 主編 王煥鑣 編輯

總目
沿革 城垣 山陵 氣候 官制 自治 司法 兵備 外交 禮俗 宗教 藝文 歷代大事表
疆域 街道 水道 戶口 警政 財政 教育 交通 食貨 方言 人表

精裝兩厚冊 附插圖一冊 實價洋六元
(國內寄費奉送・國外寄費加四)
版本直八又八之五英寸・橫六英寸
米色道林八百餘頁・兩冊厚三英寸

首都志・出版

材料豐富 編者守藏盋山，圖史之富甲於東南，所藏籌防局檔接棟連宇，而師友著作涉於首都者，又復浩汗，故能博採羣書，蔚成大觀。三千年來經過詳情與最近實況，列舉無遺。共五十餘萬言。

編制清楚 縱敘三千年史事，橫述地方管轄所及之種種，或融會羣籍，自鑄新辭，或上絜綱領，下列徵引之書，凡引用原文則稱其書名，典竄文句，則標明據自何書。眉目清楚，閱讀查檢均便。

影片名貴 攝影照片，重要者由陸地測量局借印，均外間所鮮見。就時間言，則攝於最近，就畫面言，則大半爲鳥瞰形象，形勢大要，一覽無遺。尺寸寬闊，用米色銅版紙精印，共七十五圖。

插圖精美 或採自舊籍，或最新測繪，關於景物者，兼求其美，關於地形者，必求其確，尺寸寬大，內容詳盡，最大之圖計面積五百英寸。共五十二圖。

表格明確 所附表格極多，應有盡有，均屬最近調查，準確而復明白。共六十二種。

形式華麗 布面精裝燙金字，米色道林紙及米色銅版紙精印，上下冊均加包皮紙，堅實美觀。(印有細目承索卽贈)

正中書局 上海福州路 南京太平路

紅妹牌

大號香煙

各煙紙店均有出售

和興煙公司出品

中央政治學校附設合作學院招生

宗旨 以造就合作事業高級指導人才以備中央推行合作政策之用
學額 暫招男生五十名(內由各省市政府考送選試錄取二十五名)
資格 大學畢業或專門學校畢業現任各機關合作指導工作一年以上者
考試日期 廿五年一月九日至十一日 報名日期 廿四年十二月十日起至廿五年一月三日止
筆試科目 必試—國文、算學、經濟學、農業經濟及合作概論；選試—英文、日文(任選一科)
地點 南京建鄴路本校 簡章附郵一角函索
修學期限 三學期
待遇 在校學膳宿制服及講義等費概由本校供給畢業後得按其程度及能力呈請中央選派工作

良友 圖畫雜誌

馬國亮主編

第一百十一期今日出版

圖畫
一九三六年時裝
六中全會開幕
汪先生在病院
東張西望
意阿大戰圖
意阿交戰以來
地中海怒濤澎湃
忠魂有託(國民革命陣亡將士公墓落成)
洋畫二展

獵犬之訓練
天下奇觀
東方色彩與西方趣味
農村小景・青春難再
人生幾何
中國古代影戲
仙傳樂器
香劍絕技
峨嵋的秀景・王小亭攝
螳螂的悲劇
世界最奇建築
全國木刻聯合展覽
銀河星象

文字
時事感慨
名記者戈公振之追憶 徐心芹
父親・小說創作 胡依凡
三原色影片概說 陳炳洪
魏馬・哥德的故居 李育三

上海北四川路良友圖書公司印行

中華書局發售

中華教育用具製造廠製

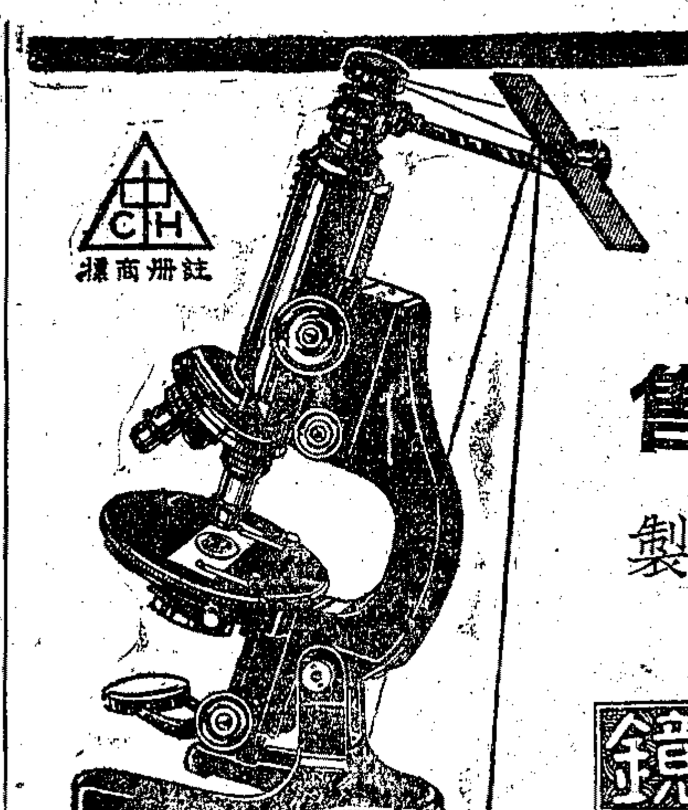

顯微鏡 玻片標本

指導及檢定者生物學博士鄭章成先生
主持製作者專家杜其垚先生等

已出十類
動物類 植物類 生理類 發生學類 人體病理細菌類
應用微菌類 礦物類 岩石類 博物類 儀器藥品類

生物學之實驗，礦物岩石之研究，均須藉顯微鏡玻片標本始能窺察其內部之構造。年來我國積極提倡科學教育，注重實驗，故玻片標本之需要亦日殷。敝廠本促進科學教育之素志，特設立「顯微鏡玻片標本製作部」，由專家杜其垚先生等主其事，並請滬江大學理學院院長生物學博士鄭章成先生擔任審查。籌備迄今，已一年有半，所有出品，均經愼重審查，選材切于實用，配製力求準確，且厚薄適宜，染色鮮明，曾蒙實業部頒給特等獎狀。現在製成之玻片標本共分動物、植物、生理、發生學、人體病理細菌、應用微菌、礦物、岩石及博物九大類，都凡六百餘種，範圍之廣，種類之多，在國內堪稱獨步；定價特別低廉，以期普及。尙希國內各地學校、民衆教育館、科學機關一致採購，科學教育前途實利賴之。

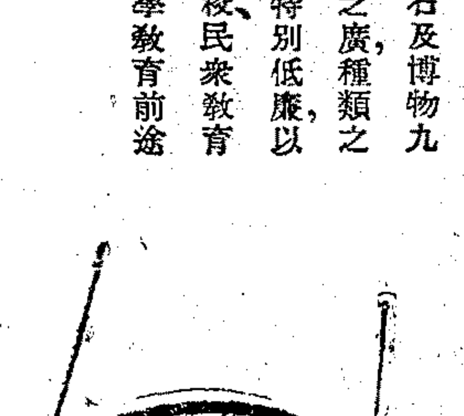

印有"顯微鏡玻片標本目錄"承索卽贈

MICROSCOPIC SLIDES

(乙448)

最新化學工業大全

商務印書館譯印

注重方法—兼述原理—內容切實—文字通俗—月出一冊—便於研讀

王雲五 周昌壽 主編

原書爲日本新光社最新編印，全部十五冊，尙未出齊。敝館爲介紹最新技術，促進工業建設起見，特約國內專家二十餘人合力漢譯，加工排印，自本年十一月起，定期於每月十五日出版一冊，以供國人之參考。全部定價三十六元，現售預約，只收半價十八元；另定分期交款辦法，先付五元，每取書一冊，續付一元，更覺輕便易舉。備有樣本，詳載全書目錄及預約簡章，索閱卽贈。已出第七冊一本預約諸君立可取書。

938

商務印書館出版

家庭用書

如何組織新家庭？
如何改良舊家庭？
下列各書內有詳明的指導，確切的答覆。

家庭經濟學

(浙江大學叢書) 一冊二元

何靜安著 本書對於家庭進款之分類，家庭預算之編製，以及衣，食，住，教育，娛樂等選擇之原則，費用之分配，皆詳述無遺。此外於儲蓄，保險之方式，家庭賬目之記載，以及主婦之職任等，亦一一加以論述。

家計簿記 杜霽晃編 一冊一元
家庭賬簿 一冊 布面七角 紙面四角

家庭叢書

家族的研究	王倉佳譯	一冊七角
中國家庭改造問題	麥惠庭著	一冊一元二角
快樂家庭	劉王立明著	一冊四角
家庭新論	沈約儒著	一冊四角
家庭與社會	劉鳴九譯	一冊四角五分
怎樣做父母	婁仲實譯	一冊四角五分
父母子女之權利義務	章衣萍 曾明審著	一冊二角
婦女與家庭	高希松 高爾柏譯	一冊六角
戀愛與結婚	陳寶書譯	一冊二角五分
戀愛教育之研究	鄒琨著	一冊三角
優生問題	王新命譯	一冊二角
兒童健康之路	任一黎譯	一冊九角
兒童的教育	沈澤民譯	一冊三角
兒童教養法	戴進新譯	一冊三角
育兒新法	朱潤深譯	一冊三角
育兒問答	瞿宣穎譯	一冊三角五分
哺乳兒養育法	顏守民編	一冊三角五分

□新式結婚證書 (附結婚禮節書一冊) 二元

家事實習寶鑑	王言綸編	一冊六角
實用一家經濟法	鄒國平編	一冊二角五分
家常衞生烹調指南	胡樂封編	一冊六角
日常生活科學談	任映蒙譯	一冊四角五分
衞生治療新書	王偉編	一冊八角
家庭醫學	陳繼武編	一冊八角
家庭藥物學	朱季青編	一冊三角五分
看護病人要訣	胡宣明 杭海譯	一冊三角
簡易療病法	朱季青編	一冊三角
實用救急法	王錫鍔譯	一冊三角五分
胃腸機能保養法	王錫鍔編	一冊二角五分
性慾衞生論叢	俞鳳賓著	一冊四角
冷水浴	劉仁航編	一冊二角五分
神經衰弱自療法	王毅鍔編	一冊三角
說痘	管希昭編	一冊三角
家庭害蟲	祝振綱 顧玄編	一冊四角五分

936

國營招商局船期廣告

江新 新快輪准於十二月八日星期日晚開往漢口沿途各埠均靠本輪電話八二二六〇
江安 安快輪准於十二月九日星期一晚開往漢口沿途各埠均靠
海新 天快輪准於十二月五日星期四下午五時開往鎮海甯波本輪電話八三三六五
新豐 豐快輪准於十二月十一日星期三晚開往溫州
海貞 貞快輪准於十二月七日星期六上午十時開往威海衛煙台天津
海亨 亨快輪准於十二月八日星期日上午十時開往汕頭香港廣州
海瑞 瑞快輪准於十二月十日星期二午開往青島
安興 興快輪准於十二月七日星期六上午十時開往汕頭香港廣州
泰順 順快輪准於十二月十二日星期四午開往福州廈門

船期問訊處上海外灘九號招商總局客票處電話一〇一九七

三北公司

甯興輪准十二月五日星期四下午五時開往鎮海甯波
萬象輪准十二月六日星期五下午四時開往福州 船泊南市十六號碼頭
長興輪准十二月六日星期五晚開往漢口各埠均靠
松浦輪准十二月七日星期六晚開往漢口各埠均靠

意國郵船公司廣告

江西路一百七十號漢密爾登大廈 電話一六八八三至五轉接各部

本公司郵船"CONTE VERDE"（康脫佛田）號定於本月六日上午四時半（星期五）由滬開往意國途經香港（二天到）新加坡（六天到）哥倫布（十天到）孟買（十三天到）蘇彝士（二十天到）博賽（同日到）而達意國全程祇需廿三天並可購買聯票至英國倫敦以及歐洲各國允稱歐洲最快之郵船有中國譯員賜顧服務周到無任歡迎如蒙賜顧並與各埠直接通話尤爲便利

恭扶先考有卿府君靈柩回籍

啟者現擇於國曆十二月八日恭扶先考有卿府君靈櫬由錢王祠六之甲號敝寓出發經湧金路將軍路延齡路西浣紗路井亭橋迎紫路官巷口新民路石牌樓清泰路出清泰門回里擇日領帖安葬哀此奉聞

朱嘉孫 曾沂 曾汶 曾許 雍容 泣告

張孝若先生追悼會通告

南通張孝若先生繼承父志致力於地方教育實業公益者十有餘年建樹方長聲望並懋不幸慘遭非命遠近哀悼茲由公司同人等發起於十二月八日星期日下午二時在上海湖社開追悼會凡與先生有舊及同情者敬請參加如有輓文挽聯請於會前送交上海南京路保安坊大生事務所或南通公益事業管理處

此啓 大有晉公司 大生紡織公司 大豐公司 大達輪船公司 大豫公司 華成公司 上海儲棧 大賚公司 淮南鹽墾聯合會 新南公司 南通學院 通遂公司 通州師範學校 通濟公司 南通女子師範學校 通靖公司等同人公啓 ZA6166

趙祖望（渭舫）武（仲宣）泣啓

先慈劉太夫人痛於中華民國二十四年十一月遺命以國難嚴重一切喪葬儀節概從儉約不發訃不開弔除遵照安葬外並節省費用一千元分捐漢口市冬賑會以免虛糜而慰先靈所有輓幛厚賻一概懇辭以奉遺命

孤哀子趙祖望武稽顙

鎮海白氏重修家譜通告

竊吾白氏自遜清光緒八年重修之後迄今復有五十餘載今特邀集各房議續修凡我遠居子姓務請於一月內將未入宗譜之名號生卒配葬及履歷等開寄鎮海白家衖口白氏修譜局內事關譜系幸勿自悞 本埠通訊處虹口百老匯路源昌路慶記五金號白欽甫

松江顏根生鑒

汝收取各行米欵避不見面茲限于五日內速即來松了理或派人前來接洽儘有商量餘地不致爲難否則當呈請通緝訴究幸勿自悞 松江縣米行業同業公會 四日

陳華廣君注意

別後各同事皆將受累君素好義望即親來交點清楚以便設法了結 同人公啓

訂婚啓事

莊平 朱敏 汝杏 提蘭

茲承郭振麒臧希達二先生介紹並得雙方家長同意于民國二十四年十二月五日在上海訂婚恐親友未及週知特此登報奉達

鴻記公司復蘿春閣李耀亮並緊要聲明

查台端來函謂擔保之回德小學承租人已告星散特代沈偉農等負責先行退租即與業女士續訂租約敝處以不再負責等語以解除租約應由承租人本人爲之在沈偉農未向敝公司親自退租以前閣下如得其同意而非有他項理由者本公司不能承認本公司不能接受特此復閣又回德小學租約既由蘿春閣擔保在該校欠租未會清償及退租以前如蘿春閣有權利義務移轉或其合夥有變動時讓受兩方仍應負責深恐外界未知特此聲明

同利號霈記陳霈泉啓事

逕啓者霈泉前與友人合股開設東武昌路恒豐里五號同利號現將該號全盤生財存貨店底歸霈泉承頂加添（霈記）二字以資區別繼續營業所有該號一切盈虧概歸霈泉個人負責與前股東無涉幸垂察焉 中華民國二十四年十二月一號 ZA1822

裕豐襪廠薛文杰君啓事

啓者閣下創辦文信襪廠時曾請代擔保上海鐵工廠購買機器六部按照時價每部約四百元計洋二千四百元抵還外尚欠二千元除原有機器一百七十元此約損失洋三百廿七元又仁記戶下往來墊欵約欠洋一千八百餘元又擔保廠房租金一千一百元共欠洋四千餘元茲閣下再未加理楚用特登報警告請速於五日內親自來滬料理倘逾期仍置諸不理則得將上列物件出售抵償外不足之數祇得訴追幸勿自誤至希亮鑒 裕豐襪廠啓事 ZA6277

上海小東門王大生煙號啓事

本號煙絲價目向照公會價格絕不輕易變更茲因潮流所趨除犧牲品新蔡以最低價每斤一角五分批發外其餘高莊等均照原價減去實洋二分以示優待此啟

北四川路大德里房東自動減租啓事

竊本里地處交通便利多年房客均極相安茲爲體恤房客負擔起見由本年十二月起自動減租一成以示優遇凡我大德里房客誠願承租者務於見報之日起十天內迅到廣東路一三三七弄四三號泰昌公司內天德經租處付租接洽勿失機會至於已經遷出之老房客如於期內未向經租處聲明或付租概作自願退租論即將房屋另行召租所欠租金仍當照數追償幸爲注意此佈 天德公司經租處啓

宜興善卷洞定期舉行落成典禮

本洞全部工程完成上中下三層貫通外飛瀑名勝當門成陰泛舟遊覽並正在後洞建築休息亭籌設旅館 全部工程業已完成…… 山中一切飲食茶點均由本洞辦理 ZA3926

香港高等法院（舊稱臬署）大錢債案管轄庭

一千九百三十五年雜案第六十五宗 爲嘉華儲蓄銀行有限公司及一千九百三十二年公司條例事

公司雙方協定之（復業）計劃如認爲可行則由該兩種債權人基督教青年會內照下列時間舉行上言兩種之債權人及股東等均請照列地點出席至此種協定計劃一本公司所舉之主席人依時到上開地點或將本公司股東代表出席但此種債權人或股東所簽發之委託書須先交往上開律師樓及法院代爲決定之會議席設陳君達三爲主席該會議之結果當報告法庭候批准方可作實此佈 上言清算人律師羅文錦律師樓啓

張蘭律師遷移通告

（籍）餘姚 （字）莼蓀 （地址）靜安寺路斜橋總會同和里十二號 （電話）三五九三四

宋雲濤律師受任常年法律顧問通告

隆發洋行漆油漆材料部 錦美洋行經理張錦文君 傷科專家石筱山君 義和祥米號經理孫惠源君 東昇染坊經理戚增浩君 洪華染坊經理童忠有君 華章布廠經理朱友三君 三星熱水瓶廠經理夏廷榮君 復興熱水瓶心廠經理吳慶華君 吳根記駁運公司經理吳根福君 周祥泰號經理周呈祥君 滬太醫院院長施汝雄君 張義順煉焦石灰行經理張友生君

事務所 愛多亞路中滙銀行三樓三〇八號 電話八〇九〇四〇
住宅 辣斐德路貝勒路梅蘭坊二十五號 電話八二三四號

徐鶴齡律師代表協昌祥出賣義華行買受協昌輪船（原名綏勝）緊要聲明

據上開當事人聲稱協昌祥號茲將前向海軍司令部購買之協昌輪船（原名綏勝）一艘以及輪內所有機器全部連同附屬物件一併出售與義華行所有以前一切轇轕均歸協昌祥自理與義華行無涉除訂立絕賣契據外委請本律師登報聲明等情前來合亟代表登報聲明如右 事務所上海英租界梅白格路祥康里十一號 電話三三一八九

唐豪律師代表唐妙泉緊要啓事

據上開當事人聲稱羅春閣茶館經理李耀亮君於日前中風猝然逝世鄙人係爲合夥人之一且職司監察所有本茶館之一切處置非經鄙人簽名蓋章承認者不得擅自辦理委爲登報聲明前來據此合代登報聲明如上 事務所北京路一九〇號 電話八〇六四〇

胡覺律師代表上海實業染織廠宣告清理通告

茲據上開當事人聲稱敝廠因受市面影響周轉不靈無法維持祇得停業宣告清理用特委託貴律師代爲辦理清理事宜等語前來除受委託外合亟代表登報公告務希該廠各債權人於登報日起十四日內各持憑據來所登記倘逾期不理即作爲依法拋棄債權論凡該廠債務人亦希於上開期內將債欵清償幸勿自誤 事務所北京路二八〇號 電話一五六八四號

盧榮榦律師受任志成板木行常年法律顧問通告

茲受任志成板木行常年法律顧問嗣後如有侵害該行信譽及一切法益者本律師當依法盡保障之責特此通告 事務所上海仁記路九十七號 電話一〇二五五號

蔣持平律師代表前惠利西菜社經理邵子民聲明解除租賃關係啓事

茲據上開當事人聲稱查敝西菜社前於本年六月廿九日將生財裝修房屋牌號等出租與黃縉卿加記繼續營業雙方訂立租賃契約爲憑並委託貴律師代表登報聲明在案不料該承租人近因無力繼續經營業於本年十二月二日聲明退租經鄙人同意雙方業已研究解除租賃關係並自退租日起鄙人即將該惠利西菜社所有生財裝修房屋牌號等收回自行保管至於該黃縉卿自理與敝社無涉爲特委請代表登報聲明等語前來據此合亟代表聲明如上 事務所南京路大陸商場七一四號 電話九〇〇七三·四

吳其倫律師代表大中華博士自來水筆廠改組爲博士筆廠聲明權義變更啓事

據上開當事人聲稱本廠現因營業須有擴充之必要特增加新股另行改組更名爲博士筆廠組織法租界甘世東路五一九號爲廠址繼續營業自十二月一日起所有以前大中華博士筆廠一切債權債務概由博士筆廠繼承負擔前來據此合代聲明如上 事務所同孚路一〇二弄三號 電話三五六〇五

中孚公司發售河北白煤啓事

本公司獨家經銷河北自來火力堅強價格克己如蒙賜顧無任歡迎 地址上海漢口路九三銀行大樓 電話網業九三三五五〇轉

中國鋼精營業所出品漲價通告

逕啓者近因原料暴漲成本驟增爰自十二月一日起將售價略事提高以維血本尚希各界亮察是幸

江海關爲撤銷南通縣分卡布告第一四七九號

茲奉財政部令，本關南通縣分卡，定自民國二十五年一月一日撤銷。仰各商民人等一體知照，特此布告。 中華民國二十四年十二月四日 監督唐海安 稅務司巴閭森

上海市旱煙業公會規定同業價目啓事

啓者年來市面不振影響各業於吾業爲最原因雖多而同業中售價不齊實居重要之一本公會有鑒於此特在本會招集各業會員規定價目自十二月一日起除起碼煙以最低價作犧牲品外其餘名目尚多另印價目單呈報特登申新兩報以便顧客照單配貨此外尚有非公會會員以不堪低貨濫行兜售尙希各顧客勿受其欺特此通啓

振揚電氣股份有限公司續開股東會啓事

本公司前訂國歷十一月二十四日開第十四次股東會是日到場股東人數權數均不足法定經公議再訂日期繼續開會茲訂於國歷十二月二十九日下午二時在本公司續開股東會除通函召集外特再登報公告凡屬本公司股東務祈屆時蒞臨如因事不克親到請填具委託書委託他股東代表再在會期以前停止股票過戶此啓

中國國民黨上海特別市執行委員會通告 執字第二七一號

爲通告事查十二月五日爲肇和軍艦舉義第二十週年紀念日本會於是日上午十時在本黨部大禮堂召集各界代表舉行紀念大會爲特通告希本市各機關各團體各學校各級黨部各推代表二人備函參加爲要特此通告 中華民國二十四年十二月四日

江蘇省財政廳警告前菸酒牌照稅各分局欠稅局長特別注意

查各該分局長欠繳稅欵前經登報警告限於二十四年八月內來省清算在案現除已經來省與顧前總局長會同清算者外尚有楊彥斌陳鉞王漱瑯史念蘧姚廣復史濟昌曹善祥吳懋德邵慎龠高鍾奎沈怡等分局長迄未來省殊屬玩違本廳通緝如再違延即予通緝並按總局所報欠數分別封產抵償及歸案押追特此警告 ZA7837

上海法公董局通告

爲通告事本局現欲招商承包下列各路情節：福煦路金神父路馬路鋪砌人行道工程計開：霞飛路一二二路福履理路及西愛咸斯路 仰各承包人須向本局市政總理處章程圖樣詢問可也 費洋五元辦至其他詳情 安迪

江陰縣政府通告 機挖黃田港口土方工程招標

本府機挖黃田港口土方工程業經江蘇省建設廳長核准在案查該項工程計土方八萬餘公方凡具有經驗者於十二月十三日起至十二月二十日止均可向本府第三科領取章程圖樣及承包說明書等每份取費五元（投標後概不發還）並須於十二月二十二日上午十時在本縣大禮堂當衆開標於投標之前須先繳保證金一千二百元如得標憑據發還此佈 江陰縣縣長

南京市土地局通告 字第3999號

南京市土地假定登記暫行辦法

查本市土地登記辦法，前已分區實施完畢，惟尚有少數業戶，未及依限聲請登記，本局爲便利業戶起見，特訂定南京市土地假定登記暫行辦法，業經呈奉市政府核准施行，合將該辦法全文公佈，仰各業戶一體遵照。（辦法）第一條 本市土地……

記者，即按假定登記辦法辦理，絕不姑寬，除佈告外，特再登報通告，週知務各依限聲請登記，幸勿延誤……

高等考試各類考試第二試及格榜

教育行政人員考試及格人員計十八名：陳盛容 吳聖言 高孫君 麥勝健 張仁 劉嘉雄 ……

財務行政人員考試及格人員計十八名 ……

統計人員考試及格人員計六名 ……

會計審計人員考試及格人員計十六名 ……

日期	十二月六日下午二時起	十二月七日上午八時起	十二月七日下午一時起	十二月八日上午八時起
類別	教育行政人員，財務行政人員，外交官領事官，高級郵務員	司法官	普通行政人員	北平 西安 各類考試第二試及格人員

二十四年高等考試第三試日程表

高等考試第一典試委員會

爲嘉華儲蓄銀行有限公司現在債團自行結束中

啓者本公司將下列各議案於一千九百三十五年十二月廿三日星期一下午三時在本公司香港必列者士街基督教青年會開股東會議決：（一）照原訂新股本額五十萬元，及普通股一十七萬五千股，每股十元，另行發出新股，各股東有優先認購權。（二）本公司增加股本至二百萬元，將優先股利之比例，於普通股之上……

商務印書館 本日初版新書

移勒自傳（漢譯世界名著）七角五分
劉兆駿譯 移勒(J. S. Mill)爲十九世紀之大哲學家，同時亦爲著名之經濟學者；本書係其自紀生平事蹟之著，而於其所處之環境，亦多紀述。移勒之哲學思想與經濟學說，與現代學術極相關連，故此書在現代學術界中尚佔有重要之地位。

史學通論（史地小叢書）四角
李則綱著 本書係著者在中國公學及安徽大學講稿，並加以修正。計共十章；第一章什麼是歷史，第二章歷史學，第三章歷史學發展的歷程，第四章歷史學與其他科學，第五章關於史料諸問題，第六章關於編纂諸問題，第七章歷史學與科學，第八章新史學與舊史學，第九章歷史學與現代人生，第十章怎樣讀史論史與著史。凡涉歷史學上重要問題，當已論及。

始祖的誕生與圖騰（百科小叢書）二角
李則綱著 本書旨趣在證明中國古代社會確實經過圖騰制度，從古代帝王誕生的傳說裏找出鐵證。內容分六章：(一)緒論，(二)始祖誕生的傳說，(三)傳說的演進，(四)從名號上觀察始祖與圖騰關係，(五)從圖像上觀察始祖與圖騰關係，(六)結論。搜羅宏富，論斷精審。
943

一中全會決定 國民大會召集期

—廿五年十一月十二日—

明年五月五日宣布憲法草案

今日本報要目

國內 一中全會決定召開國民大會日期 陳儀熊式輝等對華北時局有重要討論
國外 意美否認訂立煤油協定說 法國會辯論黨爭問題發生騷擾
上海 江海關布告對義制裁辦法 汪院長背部傷口未合 醫囑弗與客談話 本市昨降雪珠

第一張…要電
第二張…要電 國際電 本市新聞
第三張【本市新聞 商業新聞】 教育消息
第四張【國貨週刊 出版界】
本埠增刊【第一張…小品文字 第二張…電影消息】

一設憲法草案審議委會指定十九人組織之一

【南京】一中全會四日晨九時開第二次大會、出席執委蔣中正·馮玉祥·于右任·孫科·鄒魯等八十人、列席候補執委吳開先·薛篤弼·等四十二人、監委林森·張繼·蔡元培·吳敬恆·等二十四人、候補監委魯蕩平·雷震·等二十人、主席居正、秘書長葉楚傖、報告事項、㊀宣讀第一次會議紀錄、㊁秘書處報告文件、甲、委員函件二件、乙、賀電四件、討論事項、㊀主席團提召集國民大會日期及宣布憲法草案辦法、一、中華民國二十五年五月五日宣布憲法草案、十一月十二日開國民大會、國民大會代表之選舉、應於十月十日以前辦竣、二、設憲法草案審議委員會、由主席團指定委員十九人組織之、負責審議草案、及經大會認爲應予採納之提案、於兩個月內擬定修正案、呈由常會發交立法院、再爲條文之整理、本委員會得設專門委員若干人、以備諮詢、三、國民大會組織法及代表選舉法、應即併交審議委員會草擬原則、呈由常會發交立法院迅速議決公布、審議委員會委員葉楚傖·李文範·周佛海·潘公展·王陸一·梁寒操·王世杰·陳布雷·邵元沖·劉蘆隱·傅秉常·王用賓·彭學沛·吳經熊·陳公博·茅祖權·張厲生·張知本·樂景濤、召集人葉楚傖·李文範、決議通過、㊁居正·蔣中正·馮玉祥·孫科·于右任·鄒魯·丁惟汾·等七委員提請由常會與國府曉諭全體同志全國人民明瞭此次改革幣制之目的案、提案原文云、我國幣制紊亂、爲日已久、清末迄今、倡言改革、卒未實行、加以年來世界不景氣潮流波及我國、市面蕭條、工商凋敝、國際市場銀價高騰、國內白銀流出甚鉅、金融益感恐慌、銀錢各業、均有岌岌自危之勢、經濟崩潰、迫在目前、財政部爲澈底整理幣制限制白銀外溢安定市面金融調劑社會資金起見、毅然將現行貨幣制度釐議改革、於十一月四日公布停用現銀、統一發行辦法、並經報告第四屆六中全會、經大會接受在案、一月以來、國內推行、頗稱順利、友邦輿論、亦極表贊同、竭力奉行、此後國民經濟、當可由安全而趨於改進、擬請大會對於改革幣制安定金融辦法、交由中央常會國民政府曉諭全體黨員全國人民、俾明瞭此次改革幣制之目的、重在集中準備、鞏固幣信、一切膨脹通貨濫發紙幣之讕言、均不可信、庶幾上下一心、推行無阻、國民經濟建設、得於政府指導之下、以自力奮鬥而復興、是否有當、敬候公決、決議、通過、㊂提案審查委員會黨務政治經濟教育四組報告審查五全大會交下各案、結果、決議、均照審查意見通過、十一時散會、（四日中央社電）

一今日下午開三次會一

【南京】五日爲肇和艦起義紀念、全會定是晨八時舉行紀念會、已推陳果夫爲主席並報告、九時提案審查各組分開審查會、審查各委員之提案、現提案已於四日截止收受、故五日晨審查會、可將所有提案完全審竣、五日下午開三次大會提出討論、大致六日晨四次大會、將推選中樞黨政負責人選、六日下午可閉幕、（四日中央社電）

一黨務組研究各提案一

【南京】一中全會提案審查各組、已將五全大會交下提案、大致審竣、惟黨務組對中央黨部之組織各黨務工作、尙須具體審查、特推陳立夫·陳公博·王陸一·方治·洪蘭友·徐恩曾·時子周·谷正綱·余井塘·周啓剛·吳開先·等十一委員作初步研究、各委於四日下午二時開會、已大致研究完竣、定五日晨提出黨務組審查後、再提大會討論、（四日中央社電）

一一中全會不發宣言一

【南京】一中全會四日夜已截止收受提案、此次委員提案共十六件、均將交五日晨各審查組、先行審查、又全會主席團以五全大會業已發佈宣言、當遵旨而行、故一中全會決不再發宣言（四日中央社電）

一閻提公務員治罪法一

【太原】閻錫山擬定公務員遺誤公務治罪各五條、今晨電蔣委員長請核定施行（三日專電）

旅京魯人請定大計

【南京】山東旅京同鄉會四日電一中全會、請垂念華北危局、速定大計、原電云、中國國民黨第五屆中央執行委員會第一次全體會議鈞鑒、竊自殷逆汝耕背叛黨國以來、而一般漢奸、更思假借名義、擾亂華北、似此倒行逆施、實屬罪大惡極、凡我炎黃子孫、靡不一致憤激、誓死反對、現中央諸公、羣集一堂、務祈垂念華北危機、速定大計、勿使領土主權、再有喪失、國家幸甚、民族幸甚、山東旅京同鄉會叩支、（四日中央社電）

立法院五委會聯會 審竣追加預算

【南京】立法院財政·法制·經濟·外交·軍事·五委員會、四日下午開聯席會、審查二十三年度國家普通歲入歲出兩次追加預算案、馬寅初主席、結果、已照案追加、卽呈院會審議、又該院本週例會因五屆一中全會尙在開會、已宣告停開、（四日中央社電）

羅斯離平南下

【北平】李滋羅斯在平考察完畢、定五日南下、到京時將訪我當局晤談、（四日中央社電）

半月新書 開明書店 特價七折 第七期
圖書館憑券購買六折
特價期十二月十五截止 外埠函購展期半月並免寄費

開明中學生叢書
蕭伯訥 徐懋庸著
蕭伯訥是英國現代有名的哲學家，小說家，社會學家，批評家，政治家，戲劇家和神學家。他會到過中國，那種幽默的態度，令人認不清他的眞面目，本書參攷了許多論述他的名著，將他的生活大略地寫了出來，足以幫助我們認識這位有名的學者。
玄奘 宋雲彬 王安石 盧芷芬 達爾文 賈祖璋
東漢黨錮 周振甫 東林與復社 王耘莊
每冊一角五分

正中書局 新書
日本現代政治制度 鍾榮蒼著 六角五分
本書先敍述日本政治之演進，以說明其現代政治制度形成之背景，然後將中央政府及地方政府用科學之方法細加分析。而在政治上活動最力之軍閥、財閥、及各政黨、介紹更不遺餘力。其與我國有關係之處，且特別提出討論。在此對日敵乎友乎衆說紛紜之際，國人實有澈底明瞭日本政治制度之必要。
上海…福州路 南京…太平路

中華書局 最近重版書 外埠函購 免收郵費

孔子哲學研究（三版）……楊大膺編一冊三角
克己論（十版）……葉懸生譯一冊三角
人生之意義與價值（十二版）……余家菊譯一冊四角
最新銀行論（二版）……徐釣溪著一冊七角
小小畫家（十二版）……黎錦暉著一冊一角五分
學校舞蹈教材（四版）……高少是編譯一冊五角
武當拳術秘訣（五版）……金一明著一冊三角
實用機械製圖學（二版）……柳克聰編一冊九角
防空常識（五版）……軍事委員會委員長南昌行營編一冊一角四分
國語注音符號新教本（十版）……蔣鏡芙編一冊一角五分
英文會話文法（五版）……徐志誠編一冊三角
近代法國文選（二版）……精裝一冊二元
中華應用文件大全（十四版）……王楚香 王文濡編 精裝一冊一元
音注實用尺牘大全（十三版）……徐毓嘉等編 四冊並裝一元二角
中華尺牘大全（五十一版）……沈瓶庵編 三冊並裝一元
土耳其童話集（三版）……許達年譯一冊六角
(24,12,5)

本報定報價目
中國境內每月洋一元三角五分每三個月洋三元八角五分每六個月洋七元五角全年洋十四元六角新疆蒙古及日本朝鮮同◉歐美各國每月洋四元七角◉香港澳門每月洋二元九角報費先惠郵票不收

本報廣告刊例
○特等(甲)登報名下以二十六字高爲一行共念二行每日洋二十元(乙)登提要前以四十字高爲一行共十五行每日每方十九元(丙)登新聞欄中以四十字高爲一行三行起碼每日每行九角
○頭等(甲)報名旁上封面半版地位每日每版洋二百念五元(乙)自下封面起至電訊前止每行計八十二字高每次以二行起碼每日每行大洋一元八角
◎二等 登緊要分類地位每行廿字長每次至少四行每日每行大洋四角
◎三等(甲)登本埠增刊新聞欄每行四十字高每次以三行起碼每日每行大洋六角(乙)登於本埠增刊分類廣告地位以廿字高爲一行每次以四行起碼每日每行大洋二角五分

電報掛號六〇七八
本館開設上海三馬路九號創自同治十一年卽西曆一八七二年

時局開展聲中 華北情勢漸安定

陳熊等昨有重要討論 將由何宋作最後核定

行政新組織卽將實現

【北平】華北時局自何應欽北上、確有腹案攜來、應付解決、對外方面隨何來平之陳儀熊式輝、連日分在平津作初步接洽後、已有相當進展、對內方面、何昨夜召宋哲元秦德純蕭振瀛等會談、對內部之臨時問題、如何處理、互相交換意見、亦有初步解決方案、陳·熊·秦·蕭·今午後復在某處舉行會談、對時局作重要商討、期獲適當辦法、然後再由何·宋·作最後核定實行、陳並定必要時再度赴津一行、（四日專電）

【北平】熊式輝·陳儀·今日下午與蕭振瀛秦德純在居仁堂舉行會談、對時局有重要討論、期於無辦法中覓得一相當辦法、然後由何應欽宋哲元作最後核定、（四日專電）

【北平】何應欽昨晚抵平後、當夜十時電邀宋哲元·蕭振瀛·秦德純作重要會談、熊式輝·陳儀·均在座、至深夜始散、滯居北平之日方某要員、因與何闊別已久、定今日下午訪晤、懇談一切、聞何此來、對時局應付確有辦法、一經與各關係方面推誠接洽後、卽可具體化、各方情緒均表樂觀、（四日專電）

【北平】何應欽到平後、華北局勢已呈樂觀、來料所謂自治運動、可獲和平解決、何照蒙古自治會辦法、設一行政機關、名華北委員會、管理冀察晉綏五省、宋哲元將爲第一任委員長、該會大約將在本星期杪前成立、此次華北當局以堅決的外交手腕應付日軍事當局、現漸引起一種印象、何氏到平後、此種印象、可更深刻、聞中國當局之代表、昨會晤土肥原、覺其態度已較前和緩、昨夜何氏會在其駐所、與此間中國主要軍事當局密談多時、結果未悉、最重要者、爲昨日軍事委員高橋與宋哲元之會談、歷一小時之久、內容未悉、聞會作重要談判、何氏昨由保定抵此時、在車站歡迎者、除中國要人外、且有外交團職員與外僑多人、（四日路透社電）

【北平】宋哲元昨夜赴居仁堂謁何應欽、詳述現局大勢、並請轉陳中央、速示有效辦法、今午宋在私宅、接見報界談稱、河北現局迄現在止、尙無具體辦法、中央派何應欽北上、個人覺責任減輕不少、關於河北情形、已電蔣委員長詳陳一切、類似殷汝耕之獨立自治、大城靜海兩地滋擾事件、亦已電蔣報告、至河北現局、非空言所能奏效、深盼政府速定有效辦法、本人一切聽命中央、㊀不屈服他人、㊁服從中央之指導、在何主持之下、處理一切、對國家誰個人責任、昨晚謁何、將本人離張垣現在止、各種情形、詳爲申述、關於整個現局解決辦法、現由秦德純蕭振瀛與陳儀熊式輝等、詳商具體辦法、（四日專電）

【北平】宋哲元四日午接見記者談、何部長於華北正無辦法之時、毅然來平、使余等不勝快慰、華北人心亦爲之大安、余相信一個偉大之國家、於危急之時、終有最後之辦法、近來社會人士對余頗不明瞭、實則目前雙方會晤、僅係私人交換意見、彼此均不能代表國家、因雙方皆未受國家之委託也、至於交換意見之結果、亦不過暫作一個參考而已、故最後仍待中央決定、余對蔣委員長極爲信仰、因其確係中國之唯一領袖、余三日晚謁何部長時、曾將二十九軍所屬之環境、與目前一般困難情勢、報告頗詳、將來如何部長就任政院駐平長官新職、余卽就冀察綏靖主任新職、否則余無力負擔華北重任、目前問題正由陳儀·熊式輝兩主席、及秦蕭妥善研究、俟得有具體結果、再由何部長及余作最後之商討云、（四日中央社電）

【北平】宋哲元今日向客聲稱、渠矢忠中央、絕不爲外力所屈服、華北時局可早日解決、陳儀熊式輝及秦德純卽將草擬計劃、由渠與何應欽作最後之決定、何氏來平、渠極欣慰、蓋渠之責任減輕不少也、如何就行政院辦事大員職、則渠可重行考慮、就冀察綏靖主任職事云、宋之聲明、來認爲政界因昨夜何氏抵平而起的樂觀與信任之又一切實表示、而何應欽、陳儀·及熊式輝·攜來之中央建議、可爲日方所接受一說、乃愈爲有據、來信華北組織與蒙古自治委員會相同之機關、糾紛卽可告和平解決、日機已數日未到平、乃今晨有三日機在何應欽住宅之天空環飛示威、（四日路透電）

【南京】何應欽抵平後、四日有電到京、向中央報告過保抵平情形、及與商震·宋哲元·蕭振瀛·秦德純·等將領晤談經過、各將領表示極佳、聞交涉方面亦轉緩和、中央四日有電、隨時指示一切、商震四日上下午均有電到京、報告地方情勢、俟病稍愈、卽赴平、與何及宋·蕭·秦等會晤、陳儀·熊式輝·亦均分別有電到京、與何應欽所報告者大致相同、又聞某國方面已準備與我方開誠協商、不堅持單方面之成見、惟限度如何、尙無所聞、截至現在止、北寗綫日軍未有開動模樣、（四日專電）

【天津】何應欽陳儀抵平後、華北大局有展開望、津市人心益轉安定、市內謠言雖多、但無人置信、（二日專電）

【天津】四日午後四時、程克偕秘書長孫潤宇、赴平謁何應欽、據談、在平留二三日、卽返津、此去爲應何部長召、共商大局方策、津市治安有嚴密準備、不致有他、已責成劉玉書公安局長負責、（四日專電）

【天津】目前華北大局、因有轉圜望、漢奸輩活動無望、刻漸呈消極、（四日專電）

【天津】朱式勤由京抵津、晚車轉平謁何應欽、（四日專電）

【北平】李擇一今上午訪晤滯平之日某要員、有所商談、（四日專電）

【北平】商震擬日內來平謁何應欽報告一切、（四日專電）

【南京】何應欽抵平後、華北局面漸趨開展、據傳某方已準備與我開誠洽商、幷表示不堅執成見、故情形已趨緩和、（四日專電）

【北平】宋哲元今晚在私寓設宴、爲何洗塵、陳儀·熊式輝·何競武等、均被邀作陪、（四日專電）

【北平】日某要人今下午謁何應欽懇談甚久、（四日專電）

【北平】平各國使節、因何應欽北來、有往訪必要、今晨分電居仁堂、請約定會晤時間、何因公忙、尙未置復、（四日專電）

【北平】程克偕津市府秘書長孫潤宇、四日晚來平謁何應欽、報告津市近情、（四日中央社電）

【北平】程錫庚四日晨十時謁何應欽、對數月來華北外交情形、有所報告、又國立四大學校長徐誦明·蔣夢麟·梅貽琦·李蒸等、連日會面、有所商談、茲因何應欽來平、擬於四日晚或五日晨、往謁有所請示、（四日中央社電）

【南京】陰霾密布之河北、自何應欽等抵平後、局勢已漸見開展、一般民衆及各界領袖、中央大員業已到達、均表歡慰、頃聞某方亦準備開誠協商、河北風雲、可有消散之望、（四日中央社電）

津日機二架 飛津浦綫偵察

【天津】四日日機三架、由津東局子機場起飛、盤旋市內一週、幾九時許、沿津浦南下、偵察至滄州馬廠鹽縣一帶、迄晚猶未飛返、（四日專電）

【天津】由上月二十五日迄四日止、每日日機不斷在津市上空飛行、致人心頗不安、惟本日飛行次數較少、祗晨午兩次盤旋市空數分鐘、午後不復聞軋軋聲、（四日專電）

【北平】停駐南苑機場之日飛機三架、今午由南苑機場起飛、在平市上空盤旋約十餘分鐘、旋又飛回南苑降落、（四日專電）

【徐州】今晨新浦電告、有日機一架、由東北海面抵新浦盤旋上空、旋卽沿隴海路西駛、該機果於十一時到徐、迴翔俯視、機爲單翼、機身銀灰色、標識隱約可辨、機聲軋軋、震動全埠、旋向西北飛去、（四日專電）

【天津】三日日機一架、由山海關起飛過赤土山時、因掛炸彈、活鈎脫環落下、炸彈一枚立時爆炸、死農民一、傷婦人一、（四日專電）

【北平】日機一架日前降落大名、當時未飛去、（四日專電）

榆關日軍 暫無西進模樣

【天津】山海關日軍均下車入居城內民房、前索去北寗機車五節、已退回二節、空車五列、退一列、暫無西進意、津日軍勘定河北造幣廠、福興棧、慶豐麵粉公司、及特二區空棧房、爲榆關日軍開來駐屯所、四日其軍部透出消息、何時佔用無定期、（四日專電）

【天津】四日早、山海關日軍集合工程大隊在車站、由松井旅團長訓話、該隊午後分乘汽車數十部、沿北寗路西開、勘察路綫、四日早、日兵車一列、由關外開抵榆關、載鐵道工程兵、一中隊百餘名、現住列車內、未下車、（四日專電）

冀東僞組織 已呈瓦解之勢

【天津】何應欽北來後、僞冀東防共會有瓦解勢、三日起各縣接收中央機關、僞方人員已不似前此積極、對新聞電話電報、則檢扣加嚴、防不利渠輩消息、傳入戰區、搖動僞工作員人心、（四日專電）

【倫敦】據此間接天津方面未證實之消息、殷汝耕已被暗殺、（四日國民電）

張慶餘部 武力接收寶坻 縣長趙樹椿携印出走 殷派浪人組僞維持會

【天津】寶坻縣三日晚爲戰區保安第一總隊張慶餘部一大隊侵入、縣長趙樹椿攜印信出走、赴保報告、由殷汝耕派浪人一名充顧問、往組治安維持會維持、（四日專電）

【北平】邯鄲發現華北國民敢死隊之宣傳文字、（四日專電）

津總站 日憲兵仍未撤

【天津】津總站截至四日止、仍有滿鐵社員一、憲兵四、在候車室內駐在、監視南行車輛開行、惟對車皮數目、不似日前檢視之認眞、（四日專電）

華北漢奸赴各縣 煽惑愚民暴動

【天津】僞滿洲國長春市長韓雲階、財政總長洪維國、與前吉林僞實業廳長孫輔臣、秘密來津、協助某國鼓動一切、匿居津市某租界內、某國製造僞自治運動方法變更、頃由其軍司令飭某在野議長、北政府財長內務總長等數十人策動、派奸民偕浪人分赴各縣、及冀魯邊縣份、煽惑愚民、餌以金錢暴動、已有數十批自津陸續出發、分頭工作、（四日專電）

【天津】撫寗縣戒嚴、人心惶恐、土匪蠭起、各保安隊紛赴灤區邊境、彼方治安負責無人、（四日專電）

任邱大城 兩縣嚴重戒備

【天津】任邱縣實行戒嚴、三十二軍百四十二師一營、三日開往戒備、傳浪人與當地奸民勾結、圖暴動、附近大城縣亦嚴重警備、（四日專電）

張硯田奉殷僞命 召開防務會議

【天津】戰區保安第二總隊長張硯田奉殷汝耕命、在留守營召集昌黎遷安臨榆撫寗四縣長會議、商防務辦法、（四日專電）

我駐英法使節 並未有所提議

【南京】外交界息、駐英大使郭泰祺訪晤英外相郝爾、及駐法代辦蕭繼榮訪晤法總理賴伐爾、係答復華北現狀、並無所提議、因英法關心遠東時局之深切、既有所打聽、原情通知而已、（四日專電）

冀省行 今發行銅元票

【天津】津公安局四日召集銀錢商會各團體會議、決於五日起、由冀省行暫以舊存銅元票發行、共分十枚、二十枚、四十枚、五十枚、百枚、五種、平津兩市及冀全省一律通用、每四百六十枚兌法幣一元、發行額共二十萬元、（四日專電）

【南京】中國國貨銀行據天津分行呈報、華北方面收兌雜銀、近益減少、請轉呈財部、分別咨令華北各省市府、嗣後發給運銀護照、限令運銀人送至平津該行交換、四日該行已據情具呈財部核辦、（四日專電）

行政院昨開例會 陳焯任參謀本部廳長 任命楊愛源陸軍上將

【南京】行政院四日下午三時開第二四〇次會議、出席孔祥熙·陳紹寬·王世杰·朱家驊·陳樹人·劉瑞恆、孔代院長主席、

▲任免事項 ㊀決議任命謝家聲錢天鶴爲全國稻麥改進所正副所長、㊁軍事委員會函請任命楊愛源爲陸軍上將案、決議通過、㊂福建省政府主席陳儀呈、廈門市市長王固磐另有任用、遺缺擬以余晉龢繼、請鑒核、決議通過、㊃軍事委員會函、請任命陳焯爲參謀本部廳長案、決議通過、

▲討論事項 ㊀行政院全國稻麥改進監理會呈報、本會遵於本年十一月二十五日組織成立、並擬具本會組織規程草案、及全國稻麥改進所暫行組織規程、請核定公布施行案、決議通過、㊁財政部孔部長提議、河南財政廳長尹任先、辦理財政卓著成績、擬請轉呈國府、明令嘉獎、以昭激勸案、決議通過、㊂外交部汪兼部長、僑務委員會陳委員長呈請修正華僑登記規則、擬具修正條文、請明令分別廢止、及公布案、決議通過、㊃衛生署劉署長呈送中央助產學校、建築費收支概算、轉請鑒核施行案、決議通過、（四日中央社電）

【南京】孔祥熙四日晨由滬抵京、出席一中全會第二次會後、卽到財部處理部務、繼訪蔣委員長、有所商談、下午三時到政院主持例會、（四日中央社電）

國學名著第三期出版 特價

名著大衆化　人人有閱讀之機會

名著經濟化　人人有購買之能力

公開陳列　歡迎參觀

◁內容說明印有傳單承索即贈▷

全套精裝十四冊　三千五百餘頁　從前七八十元所難買　現在全套只售五元（寄費八角半）

新書優待顧客　合購兩種以上　半價再打七扣（十二月底止）

版本	書名	編著	定價	特價	寄費
仿古字版	王安石評傳	梁啓超著	合訂一冊 定價二元	特價試售八角	寄費掛號二角三分
仿古字版	王臨川全集	王安石著			
景印眞蹟	鄭板橋全集	鄭燮著	精裝一冊 定價九角	特價四角一分	寄費掛號一角三分
仿古字版	袁中郎全集	袁宏道著	精裝一冊 一元二角	特價四角二分	寄費掛號一角五分半
仿古字版	文心雕龍	劉勰著 杜天縻注	合訂一冊 定價九角	特價三角二分	寄費掛號一角三分
仿古字版	詩品	鍾嶸著 杜天縻注			
仿古字版	古文辭類纂	姚鼐選纂	精裝二冊 二元八角	一元二角六分	寄費掛號二角三分
仿古字版	十八家詩鈔	曾國藩選	精裝二冊 二元四角	一元另八分	寄費掛號二角三分
仿古字版	玉臺新詠	徐陵編 吳兆宜注	精裝一冊 定價九角	特價三角二分	寄費掛號一角三分
仿古字版	花間集	趙崇祚編	合訂一冊 定價九角	特價三角二分	寄費掛號一角三分
仿古字版	絕妙好詞箋	周密編 厲鶚等箋			
景印圈句	史通通釋	劉知幾著 浦起龍釋	合訂一冊 一元五角	特價五角三分	寄費掛號一角五分半
仿古字版	文史通義	章學誠著			
景印眞蹟	八賢手札	曾國藩等	精裝一冊 定價八角	特價三角二分	寄費掛號一角三分
仿古字版	藝林名著叢刊	包世臣等	合訂一冊 一元四角	特價四角九分	寄費掛號一角五分半
仿古字版	美化文學名著叢刊	葉紹袁等	合訂一冊 一元八角	特價六角三分	寄費掛號一角五分半

世界書局發行

(524)24.11.7.

優待中學生

一九三六年

贈送

開明書店書券壹元　可選購實價一元之本版圖書

潔本小說半價券壹紙　合購下列三書祇需八角五分

潔本小說

茅盾敍訂	紅樓夢	六九〇頁	定價七角
宋雲彬敍訂	水滸	五二二頁	定價五角
周振甫敍訂	三國演義	五四〇頁	定價五角

預定全年祇需洋一元八角・可得一元八角五分之贈品

定戶

凡在民國二十五年二月十五日以前預定從第六十一期或以後各期起的「中學生」全年一份者

開明書店謹啓

C415

民族

第三卷第十二號

▲本社特設書報代辦部▼

本社鑒於年來國內出版物之衆多，猶如雨後春筍，讀者多感訂購手續麻煩之困難，特設書報代辦部，以應讀者之需要，而省重複之郵費。凡機關，團體，學校，圖書館及個人欲以訂購各種書報事務委托代辦者，均所歡迎。

要目

可哀的心理……陳公博

本年我國桐油出口衰落的原因及今後應有的努力……何炳賢

經濟制裁實施後的意大利……郭威白

現階段的中日關係……林醫谷

稻麥改進與均輸……曹裕民

中國農村的借貸……李樹青

日本重臣集團之眞象……村田淸太郎著　許松齡譯

上海租界外籍人員身分問題……姜蘊瀛

美國政局前途的展望……饒玉瑋

法國輸入限額制度之研究……侯厚吉

英國貴族院的現況……陳春沂

政府權力與行政效率……鄒文海

諸子古微……姜亮夫

定價以國幣計算	零售	半年	全年	郵費
	每期二角	六期一元一角	十二冊二元	國內不加。國外每期三角

民族雜誌社出版　上海北蘇州路一〇四〇號五樓

二十五年新日記

文藝日記 出版

本埠預定憑單取書　外埠定書依照預定次序付郵　郵寄到達或有先後　尚希鑒諒

零售每冊七角

生活日記

因內容增加印數特多展期於二十日出書　預定者儘先交郵寄奉

總經售處　生活書店　上海福州路三八四號

各埠各書局均有出售

上海生活書店發行　總店　上海福州路三八四號

今日出版之

時代

八卷十二期　每冊洋二角　主編張大任

本期要目：

胡蝶結婚攝影

國內新聞

舊劇藝人的誕生地

北平戲曲學校……潘子農

富科成科班……王爾榮

田漢在南京……張若谷

誰是世界最美的女人

汪精衛氏最近病榻寫眞……陳國琦攝

黎莉莉到自然去

鬼故事（時代講話）……邵洵美

符保盧年跳姿勢……徐心芹攝

革命英雄長眠於此

國際風景綫……王儆

升至二萬五千呎的天空中

虹彩膜炎（小說）……林微音作　梁白波畫

●定報價目●

冊數	國內	國外
全年廿四冊	四元六角	七元八角
半年十二冊	二元四角	四元

郵票代洋十足通用　歡迎直接惠欵訂閱

上海時代圖書公司　上海福州路三百號　電話九二〇三一號

前浙江省立女子師範女子中學及一中二部歷年教職員暨歷屆畢業同學公鑒

逕啓者本會因本校改組多次前後師生均少聯絡茲為謀與二十年度改組前歷年教職員及歷屆畢業同學增進感情互通聲氣起見特於本年度第一次常會議決歡迎歷年師長及歷屆畢業同學為本會會員並請學校轉呈教育廳准予備案業蒙教育廳第八二六五號令准在案茲特登報通告凡我前浙江省立女子師範女子中學及一中二部歷年師長及歷屆畢業同學務望將後列調查表照式於本月底前塡寄杭州西大街省立杭州女子中學學友會以便編印學友錄如蒙於學友間代為輾轉通知尤深感荷

浙江省立杭州女子中學學友會謹啓

附調查歷年教職員歷屆畢業同學近況表式

姓名字	擔任職務或畢業科目	任職年月或畢業年月	近況一斑	通訊處

上海市教育局登記

中華會計學校 函授招生

◆科目　簿記學、會計學、高級會計、成本會計、銀行簿記、官廳會計、審計學、會計報告分析、會計制度設計等各科

◆費　自五元起至二十元止依各科之教材及服務多寡而定每科學費則包含教授上之一切服務及講義用品課藝用紙練習簿冊完全在內並有分期繳款辦法▲索章備有詳章函索即寄

教授　本校教授及講義編輯由國內著名學者及大學教授六人會計師七人分別擔任簡明透澈

▲校址上海戈登路二七五號▲校長沈立人

商辦閘北水電公司通告上海內地自來水用戶

敝公司營業章程第十一條規定「每屆冬令用戶須極早以棉絮或稻草紮裹水管水表夜間應將總開關關閉放盡管中積水以免凍裂其水管或水具已經冰裂者宜即自覓招請水管商趕緊修換否則因此耗費之水量公司仍照表計算收費凡水表因冰凍或他故損壞咎在用戶者公司對於此項損壞不負保養之責其修理費或賠償費應由用戶負担之至水表冰凍尚未損壞時應即報告公司由公司派匠修理或掉換不取任何費用」等語現因氣候漸寒除已遍發通告外特再將章程咨報公告並將章程規定應注意之兩點重行聲明如下（一）水表四週用破絮或稻草剪斷裝裹（二）水表如已冰凍請即報告公司切勿自行用火燒溶否則水表如有損壞照章賠償

交通部通告12號

查本部前由北平遷京時遺失中國電氣公司股票自第一號至十二號計一千二百五十股價值美金十二萬五千元除函知該公司補發外所有前項遺失之股票應即聲明作廢特此通告

日本在華行動 顯違反九國公約

我國駐使促請英美注意

倫敦華盛頓謀密切聯絡

【倫敦】中國大使郭泰祺今日訪問英外相霍爾、請其注意日本在華北以外交上與軍事上重大壓力加於中國之極端嚴重性、郭使謂日本之行動、不特破壞九國公約、且侵犯國聯盟約、英國對此二約負有義務云、霍爾以同情之語答之、謂倫敦與華盛頓間須正進行關於該問題之談話、駐東京英代辦近曾奉命至日外務省探詢一切云、英國政界迄今對此談話未加評論、（三日路透社電）

【倫敦】據本社訪員所知、中國駐英大使郭泰祺本日訪問外相霍爾爵士、曾說明日本在華北行動、係違反國聯會盟約與九國公約、促英國政府加以注意、聞霍爾外相答稱、英國政府現與九國公約各簽字國、尤其是美國密切聯絡、英國願將阿比西尼亞問題先予解決、然後再謀干涉遠東方面之局勢云、未必能在國聯會機構內採取集體行動、惟倫敦海軍會議最近即將開幕、則或為討論遠東問題之一機會云、（三日哈瓦斯電）

【華盛頓】中國駐美大使施肇基、曾於上星期五日為華北問題訪問國務卿赫爾、現據一般人所知、施氏係向赫爾指陳日本最近在華北方面行動違反九國公約、特促請國務院加以注意、此層國務院方面雖絕對保守緘默、但對華北局勢發展、則固注視不懈也、（三日哈瓦斯電）

【東京】日外務省發言人今日批評中國駐英法美外交代表請各駐在國政府注意華北時局事、謂此僅為彼等自己之事件、日政府不欲干涉此種談話、又謂吾人以為九國公約與華北時局無關云、（四日路透社電）

胡漢民對荷記者談片

日對我經濟合作欠誠意 國聯會何漠視遠東事件

▲華聯社巴達維亞訊　荷報載、新羅德淡科蘭荷記者詢問吾國政治家胡漢民之政局意見、蒙胡氏答覆如下、（以下問者為荷記者、答者為胡氏）

（問）先生對於現今之歐洲時局及國聯作何感想乎、（答）足下問予個人之私見乎、予甚抱歉、對國聯不敢信任、何以此次意之攻阿、國聯予以制裁、獨對中國之事、不採具體辦法乎、（問）先生對於日本近提議與貴國經濟合作之事、尊意云何、（答）現時日本對華仍不尊重中國民族之獨立平權、竟將經濟與政治軍事混在一起解決、殊少誠意耳、（問）然則先生意即在拒絕日本之合作乎、（答）斯何言歟、中國固需要合作、但決不獨許某一國合作、乃需要各平等待我之國共同投資耳、（問）先生認為如何始可與日本合作乎、（答）前已言之、彼此必先站在平等之地位、始足以云合作、今則日本兵臨長城內外、滿洲又擁重軍、地位平等云乎哉、（問）先生亦願中國門戶開放乎、（答）予以為中國須善自為謀、勿令人藉門戶開放之名、行侵略獨佔之實、斯美矣、（問）先生對於荷屬東印度與中國之經濟關係如何、（答）依吾人之觀察、貴國殊不歡迎中國之智識份子南來耳、問答既畢、彼此沈默半晌、旋胡氏又徐言曰、以上之談話、為予個人之意思、愼勿視為某一方面之政見可也、

日川島陸相發表時局談話

【東京】川島陸相三日下午關於時局問題、發表談話曰、中國政府對華北之認識、漸與日本方針接近、華北問題不久為一轉機、亦未可知、何應欽提示辦法內容如何、現在未便發表、（四日日聯社電）

滿蒙毛織會社將再增加資本

【天津】日在津組織之滿蒙毛織會社、決照原計劃擴大、頃在津調查、已決於來年起築廠屋、增加資本六百萬、於張北等處設支社、收買原料、為獨霸華北市場企圖、（四日專電）

【天津】滿鐵會社以六百萬日資在津計劃設立糀原產業會社、經營特產開發及出口、此為興中公司之姊妹組織、社長已內定滿鐵駐平津理事石本憲治、日內來津攷察、（四日專電）

【天津】四日滿鐵抵津社員井上增太郎等一行十六名、離津赴唐、偽冀東新榆段監理處長陸球與該社員等、有所締結、即將實現其計劃、（四日專電）

閻錫山返河邊

【太原】閻今晨返河邊原籍、籌備其太翁週年紀念、蔣代表趙戴文、綏省兩署全體代表馮鵬翥王謙、及徐永昌傅作義楊愛源孫楚王靖國等、均定六日前往致祭、傅作義王靖國、以在并與閻徐等對時局問題、已作詳切討論、擬致祭閻太翁後、即由河邊逕返綏坐鎮、（四日專電）

【太原】馮玉祥今由京電閻、致祭閻太翁、（四日專電）

黃郛赴莫干山

【杭州】黃郛到杭後、厲錢王祠葛宅、今晨市長周象賢財廳長徐青甫先後往訪、暢談甚久、黃夫婦下午離杭赴莫干山、袁良亦於午後三時到杭、將赴莫謁黃、（四日專電）

黃旭初昨返桂

【香港】黃旭初四日午乘車赴三水、轉輪回桂、五日可到邕、向李・白・報告五全經過、及傳達陳濟棠蕭佛成救國主張、黃行前、蕭曾到黃寓長談、（四日專電）

【香港】霍廣河四日抵省談、五全會對西南提案均能接納、各方均能團結、通州事件中央決懲辦殷逆、（四日專電）

【香港】陳濟棠三日晚在宅宴黃旭初、各軍政長官陪、詳商國事、（四日專電）

京警廳長王固磐昨視事

【南京】新任警廳長王固磐、四日晨履新、九時于率隨員侍從等三人到廳、前廳長陳焯已先到、秘書處督察處各科人員會分局局長等、先行齊集歡迎、王至廳長室、先與陳焯晤談、由陳介紹各局長秘書等謁見、旋警廳各局長科長秘書全體職員齊到大操場、聽王氏訓話、陳焯親陪出席、作簡單之介紹、並勉同人在新廳長領導下努力服務、王旋訓話、蕭規曹隨、希望共同協力、推進首都警政、並望各安職守、話畢、陳焯親辦交代、由隨來之王警瑞接收、總務科會同點收各項移交清冊、陳氏旋於午刻離廳、前任秘書杜爾梅・總務科長陳佑華・辭職、繼任尚待發表、其他人員、概無更動、王氏云、年來首都警政、頗多進步、本人就任後、當竭力勉從公、以副中央之望、接收手續簡單、俟全部就緒、即行視察各處局、至警務注重實際防護、維持治安、前規可乘、無新計劃、午後警廳大門外張貼接事布告、由秘警處呈報內政部、報告接事日期、王氏將於九日在內政部補行宣誓就職禮、四日軍政各界到廳道賀者、有交長朱家驊、市長馬超俊、商界銀行界領袖等、王固磐年五十歲、天津市人、留德學習警政、曾任察哈爾警務處處長兼省會警察廳廳長、出席萬國警察大會、被推選為該會永久名譽會長、考試歐美各國警政、歷任淞滬警察廳長、內務部警官高等學校校長、內政部警政司幫辦、殘廢兵士新村籌備委員會辦事處長、陸海空軍總司令部少將處長、浙江警官學校校長、厦門特種公安局長、兼思明縣縣長、厦門市市長、（四日專電）

【南京】王固磐四日晨九時赴警廳視事、由陳焯親自交代、並介紹向高級職員訓話、王除發表總務科長及秘書一人外、其餘職員、概無更動、（四日中央社電）

公務員儲蓄辦法擬定

【南京】公務員儲蓄辦法已擬定、俟行政院通過、即舉辦、規定每月薪俸百元以下者、扣存百分之二、一百零一元以上二百元以下者、扣存百分之四、二百零一元以上四百元以下者、扣存百分之六、四百零一元以上六百元以下者、扣存百分之八、六百零一元以上、扣存百分之十、利率最優、並以複利法計算、於公務人員解職時、整數支付、如係死亡、則由其指定之繼承人或受益人領取、（四日專電）

高考二試發榜

【南京】本屆高考二試、四日晨發榜、計共取二四零名、內有及格女性三名、除會計・審計・建設統計三類、原僅兩試、已考竣外、其餘普通等六類第三試定六日起舉行、所有平陝兩區二試及格人員、亦來京合併受試、其試程六七兩日先試首都各類及格人員、八日繼試平陝兩區及格人員、（四日中央社電）

蘇中校教育參觀團抵平

【北平】蘇中等學校教育參觀團黃同義等一行十八人抵平後、四日晨十時、謁宋哲元、詢問華北近況甚詳、並對時局問題有所貢獻、至十一時辭出、（四日中央社電）

高橋定下月初返國

【北平】日使館武官高橋談、何應欽抵平後、本人並無謁見準備、本人奉調歸國、繼任之今井武官、月底可由日來華、本人俟交代竣、約下月初離平、逕返東京、（四日專電）

比使紀佑穆由京到平

【北平】比使紀佑穆上月赴京料理公務事畢、今晨到平、（四日專電）

日海軍旅順要港部將在津設事務所

【天津】日旅順要港部前任參謀長久保田大佐、定六日午後由大連來津、負海軍部命、在津組設旅順要港部天津事務所、地點在日租界新壽街常盤旅館內、俾與駐屯軍取緊密聯絡、指揮第十四驅逐隊葵菊兩艦、警備津至大沽口一段、（四日專電）

【天津】日艦菊號四日午後、由英租界碼頭駛過萬國橋、泊日租界大倉洋行碼頭、裝置話與海光寺駐屯軍兵營取聯絡、（四日專電）

冀東各縣稅收權宜處置辦法擬定

【南京】冀東二十二縣截留稅欵、鹽務署據長蘆運使會以呈報、冀東戰區被佔、殷逆抗留稅款各情形、請示應付方策、財部對於戰區偽勢力下稅務、經擬定權宜處置辦法、三日已分令津海關、長蘆鹽運使、及冀晉察綏區統稅局分別遵照、查冀東戰區、每月關稅收入、約百七十餘萬元、（四日專電）

出席國際市房建會 我國代表返國報告

【南京】出席十四屆國際市區房屋建築聯席會議代表范文照、頃已返國、三日晨至內部報告、據談、在會議中、曾將吾國近年來致力市政建設及發展公路交通情形、詳為報告、深得各友邦代表贊佩、（四日中央社電）

波使館籌設京辦事處

【南京】駐華波使館參事塔那斯基來京、聞係籌備在京設辦事處事宜、（四日中央社電）

湘鄂士紳呈中央 申述廢田還湖困難

【南京】湘鄂士紳熊希齡・覃振・程潛・趙恒惕・章士釗・等呈中央、申述廢田還湖之困難、請改為多開湖渠儲水、懇派員會同熟悉洞庭水利情形之湘人、清理勘驗精確計劃、（四日專電）

河北金鐘河水閘完成

【南京】河北金鐘河水閘完成、新開河閘月中亦可完工、華北水利會呈報經委會、請派員察勘接收、（四日專電）

振務會昨分配賑欵

【南京】振務會四日分配振欵、鄂・魯・蘇・贛・湘・皖・豫・陝・各五千元、閩・粵・察・寧・夏・冀・各二千元、（四日中央社電）

實部核准兩發明品專利五年

【南京】實業部頃公告、審查決定、兩發明品、計正大廠之勞製芡實機、及劉偉夫之偉夫式米穀分撒機之篩機部份、均各准予專利五年、（四日中央社電）

京憲兵部擒獲匪徒

【南京】憲兵司令部四日擒獲匪徒袁光榮等八名、係圖劫龍潭某公司未遂犯、（四日專電）

財部令頒準備管會分會章程

【南京】財部頃將公布之發行準備管理委員會分會章程七條、通飭津漢廣州青濟四分會知照、分會任務、係秉承總會辦理所在地法幣準備金之保管檢查事宜、其委員人選、係由總會遴選、轉請財部核定派充、並由財部指定一人為主席、分會委員應互推三人至七人為常委、（四日中央社電）

【太原】晉綏兩省所籌組之實物十足準備庫、現經各銀行號積極籌備、人選等均已決定、鈔票係由西北印刷廠承印、其辦法與閻所倡辦之物產證券相關、（四日專電）

法官訓練所新址奠基

【南京】司法院法官訓練所、籌建新所址、四日午舉行奠基典禮、到居正・覃振・王用賓・茅祖權・焦易堂・洪蘭友・洪陸東・謝健・等約二百餘人、由居・覃・洪・代表舉行破土及奠基禮、儀式簡單隆重、聞新所址預計四個月可完工、（四日中央社電）

籌設兒童法院理由

【南京】厦門大學教授建議、司法會議籌設兒童法院之理由、兒童之犯罪、祇可以教育為主體、不能以刑罰為主體、側重感化主義、決不可公開審判、視為罪囚、並不能於事發登載報端、暴露其罪惡、不然者、適足以資其羞惡之心、窒其自新之路、一經紕繆、未免與輓近刑事政策、大相逕廷、歐西文明國特設兒童院、專司審判之職、我國亟應倣行、現由司法行政部考量中、（四日專電）

上海小西門口 朋壽堂藥號

鹿龜驢諸膠等廉價十天惟朋壽膏滋藥發售一個月加料人參再造丸此丸道地優良十餘年來名譽功效口碑載道今冬開宰梅花鹿配合全鹿丸全鹿糕貨眞價實添精益壽以上各藥服後數日易見眞僞功效請爲研究郵寄加一

國曆十一月念六日 夏曆十一月朔日起 廉價十天 南市電話二三七二八

本堂正式開張紀念每年一度特價發售冬令補品飲片丸散膏丹花露藥酒膠廠在無錫用眞正惠泉水杜煎虎鹿

上海裡鹹瓜街 阜昌參燕號爲外埠並無分號 運到新貨參茸啟事

本號專營參燕鹿茸等品貨眞價實叟無欺早已馳譽全國無庸再述於癸亥年特增人參再造丸老港珍珠及珍珠粉霍山石斛新近運到吉林大山人參關莊梅花嫩鹿茸麋茸等貨值茲冬令正當滋補應時凡蒙 各界光顧請認明牌號及發票背後刊有十八學士圖爲證庶免假購近聞外埠有數處與本號同一牌號同一業務並有上海分設字樣然本號只有上海一家外埠並無分號誠恐淆惑各界聽聞今特登報鄭重聲明再本號機司出外送貨及差遣向無陸帮銅牌近聞有不肖之徒手持上海阜昌參號機司字樣之銅牌在本外埠抖賣次等參貨唐突賓客情實可惡嗣後如有因此項銅牌在外發生任何事故不涉本號之事合併聲明乞 各界注意

外埠函購當班郵局回件

地址：上海小東門外裏鹹瓜街八十三號 租界電話：八一六七四號 南市長途電話：二三三七五號 電報掛號〇〇三五號

時評

禁油運意問題

昂

墨索里尼之遠征東非。雖不以國聯制裁而停止。然因此所受之困難。固至顯然。現十八國委員會又定本月十二日開會。表決對意禁油日期。英內閣經三小時之閣議。決定參加。法政府聞亦與英成立默契。倘墨索里尼仍不就範。則禁油及其他類似之嚴峻計劃。必可於極短期間逐步實行。此於資源貧乏之意國。殊有極嚴重之威脅性也。

據國聯進一步之制裁計劃。禁止運意者。首爲煤油汽油。次及銅鐵煤棉。此類主要物產。在平時爲工業所必需之原料。在戰時亦爲機械化軍隊之原動力。而意國均感缺乏。如燃燒之油。九分之三仰給於美國及羅馬尼亞。煤則端賴英德之供給。如來源一旦斷絕。則工業之停滯。固不待言。而軍事方面。飛機之動作與輪船之運輸。尤將因缺乏燃料而失其靈活。墨索里尼鑒於前途之危機。日前決定設立國營金屬鑛產管理局。負責開採國內鑛產。並限令瓦斯廠煤鑛儘量出產。且有以火酒代燃料之計劃。卽此已足顯露其捉襟見肘之窘態矣。

禁油一案。原以加拿大代表之動議爲根據。乃加拿大政府日昨竟突然宣佈。其代表之建議。不足以代表政府意見。此固無足怪者。蓋不列顚帝國中加拿大之政策素稱穩健。歷來集體保安運動。如一九二二年之互援草約及一九二四年之日內瓦議定書。莫不以加拿大之反對而功敗垂成。當國聯舉行第一屆大會時。加拿大代表曾云「於此互保火險之團體。各國所負之責任頗不平等。吾人所處境地固無燃燒性質。且與引火之物距離甚遠者也」。似不願爲國際安全而多盡義務。加拿大對於國際問題之態度。始終奉此旨爲圭臬。此次否認其代表在日內瓦之言論。固未嘗違反其一貫精神。且據昨日電訊。加拿大政府仍將擁護對意制裁政策之進展。並未發生多大影響也。

然此項制裁有效與否。還須視各國合作之程度如何。就當今情勢以觀。處重要地位之美國。雖不屬國聯。且受本國中立法之束縛。然其內政部長伊克斯已首先勸告出口商停止售油與意國。國務總理赫爾最近復表示。美棉亦有不輸往交戰國之可能。其他主要產油國如羅馬尼亞似稍意存猶豫。然亦準備追隨各國一致行動。伊拉克惟英之馬首是瞻。蘇俄與伊朗則更顯然贊成進一步之制裁。是則各國之合作殆可不復發生若何問題矣。

解決意阿爭端 和議空氣又濃厚

英法專家談話順利 霍爾將會晤賴伐爾

［倫敦］據巴黎消息、英法專家志在解決意阿戰爭之談話、進行殊爲順利、因兩國現意見不同者、並非根本要點、諸專家或可於星期杪完成其工作、衆信彼等並未商討涉及對意大土地讓與權之方案、僅討論前國聯五人委員會所提出以阿國巨大經濟利益及南部沃迦登省給予意國建議之細則、法總理賴伐爾隨時以談話進行情形告知駐法意大使塞魯蒂、此事殊可惹人注意、（四日路透社電）

英法見解愈趨接近

［巴黎］此間今日消息、英法兩國已決定於實施煤油禁令之前、再向意國另提和平條件、該項計劃仍將以八月中意相墨索里尼所拒絕之建議爲根據、卽以阿比西尼亞由國聯代管、而以意國擔任最大之代管責任、此外尚有意阿交換土地一項、俾使阿國得一海口、據稱墨氏於此項解決辦法、頗有願意研究之表示、至於計劃本身、則猶未正式起草、惟今日各方面對於歐洲時局之空氣已顯有樂觀之象矣、（三日國民電）

［巴黎］據尋報接得倫敦消息、英國外相霍爾爵士、本星期六日由倫敦抵法、與賴伐爾總理彙外長會晤之時、將向賴伐爾提出多種建議、其性質於迅速解決意阿爭端、甚有裨益、足使英法兩國之意見、完全趨於諧和云、（四日哈瓦斯電）

［倫敦］外相霍爾爵士、本星期末前往瑞士、作若干日休憩、將於星期六日道出巴黎、與法國賴伐爾總理舉行談話、據本社訪員所知、英法兩國專家所擬解決意阿爭端之辦法、將由霍爾與賴伐爾共同加以討論、關於此項辦法、英法兩國意見現已益見接近、聞兩國已同意將阿國領土分爲本部與非阿姆哈利克區域之兩部份、而以非阿姆哈利克區域歸意國控制、惟對於控制之程度、則英法兩國目地仍難一致、英國主張該區行政權雖可由意國參加、惟其主權仍當由阿國皇帝職掌、至於意國對蒂格里省之領土要求亦可予以滿足、惟以使阿國在紅海獲一海口爲交換條件云、一般人以爲此種計畫、決非意相墨索里尼與阿皇所能接受云、（三日哈瓦斯電）

羅馬胸襟爲之一舒

［羅馬］本社外交記者消息、此間政界方面對於意阿爭端之解決辦法、至昨日始覺胸襟一舒、蓋自巴黎方面洩露非正式消息、英國外務部阿比西尼亞問題專家潘德森與法國外交部菲洲司司長聖岡且及其他諸專家之談話、足以產生解決爭端之建議、而爲意大利所可接受故也、關於解決爭端之辦法、意大利之觀點、以爲阿國北部蒂格里省既爲意軍佔領、卽不應放棄、蓋該省人民到處傾心意方、自願歸降、有時不及意軍開抵、而若干鄉村居民卽已紛紛來歸、一旦意軍開離其地、則阿比西尼亞政府卽將濫施報復手段、是棄該省人民誠屬之不若也、至在意屬索馬里蘭方面、則此間官場人士相信巴黎專家談話、必曾談及意屬索馬里蘭與阿國南部區域間之劃界問題、新界綫將由自東北至西南之斜綫、改爲自北徂南之直綫、專管殖民地問題之人士對此方面之發展情形、現方密切注意、蓋該處之山嶽地帶、易於襲擊、實最關重要也、總之、截至現在爲止、由巴黎傳至羅馬之消息、雖均屬非正式性質、但大都可以振奮人心、而使沉悶之空氣爲之漸形清朗云、（四日哈瓦斯電）

盛傳意與美商成立煤油協定

羅馬與美油公司否認 美政局當局不願批評

［羅馬］美聯社今日可靠方面得悉、意國政府已與美孚油公司之分行意美油公司成立「紳士協定」、以應付國聯之對意煤油禁令、倘國聯制裁調整委員會通過該項禁令、則意美煤油公司將儘量以煤油供給意國、而以意國市場之三十年煤油專賣權爲交換條件、所有煤油將由美國以外之美孚油井供給、最大之來源爲羅馬尼亞假道匈牙利運往意國、以免抵觸美國政府之中立政策、該項協定並規定意屬伊利脫里可由遠東方面直接供給煤油、如此卽可無須通過英國控制之蘇彝士運河、此項計畫顯已保證東非意軍之煤油供給可以永無匱缺、此間並悉美孚公司已允許對意放欵十萬鎊金呂辦、俾使意國得以該欵購買煤油、一俟國聯通過實行禁油、此項協定卽將生效、按此種消息宣布之後、大槪將受官塲及有關係方面之否認、惟美聯社經過詳細調查三日之後、已深信其爲可靠矣、（三日國民電）

［羅馬］官方今日文告宣稱、美聯社所傳意國已與意美油公司訂立契約之說完全無稽、（四日國民電）

［華盛頓］羅馬消息謂意國政府已與美孚油公司成立煤油協定、此間官場聞悉之後、大爲震驚、國務院當局對於此項消息、頗甚注意、惟不願批評、彼等仍稱美國政府之政策與國聯毫無關係、而其目的、僅爲使美國免受戰禍而已云、（三日國民電）

［紐約］美孚煤油公司董事長梯格爾今日對於羅馬消息所稱該公司已與意國政府成立協定、借給煤油之說、完全否認、梯氏謂此項協定將無法履行、並稱羚之「似爲一種荒謬之宣傳」云、據稱以彼所知、該公司之意國分行且絕未接得此種協定之建議、因「該地公司當局、明知此種合同、爲本公司所絕對不能接受者」云、（三日國民電）

［日內瓦］此間國際方面對於外傳意國政府已與美孚油公司成立協定之說、視爲一種「欺人之談」、蓋設或確有其事、則當事者決不致在國聯實施禁油之前、任令協定之詳細情形、洩露於外也、外交家謂、如羅馬尼亞假道匈牙利、而以煤油輸入意國、則國聯儘可以迅疾之方法阻止之云、（三日國民電）

加拿大不贊成禁油

［倫敦］此間消息靈通之觀察者不信羅馬所傳煤油協定之說、因羅馬尼亞早已表示願意參加對意實施煤油禁令、而伊朗美商所有之煤油將由政府當局禁止輸出云、（三日國民電）

［羅馬］據羅馬負責方面之意見、禁油運意之舉、因加拿大政府不以其在日內瓦代表提出此議之行動爲然、故將作罷、同時駐羅馬法大使昨曾與意外次蘇維志作長談、聞法使曾請蘇氏提出解決對阿爭案之建議、惟蘇氏現尚無行動、（四日路透電）

對意制裁匈國受損

◉匈牙利京城 匈牙利商業部長狄文克爾頃向哈瓦斯社訪員宣稱「各國實行對意制裁後所造成之局勢、對於匈國國民經濟、不特毫無利益、且至目前爲止、已產生有害之結果、蓋匈牙利牲畜對意輸出、實有關匈國經濟之命脈、今匈國因不參加制裁、雖可照常輸出、然因意國方面限制消費肉類、故匈國輸出仍不免減少、且無利可得、現有大批匈國肉食貯存意國、迄未獲售」云、（三日哈瓦斯電）

對國內軍火商 赫爾再發警告

勒令登記違則刑事起訴 內長表示不欲對意禁油

［華盛頓］國務總理赫爾今日嚴詞警告迄未遵照中立法令登記之經營軍火貿易各商行與個人、赫爾希望彼等之未登記、乃由於疏忽所致、惟稱、在短限期之後違法者將加以刑事起訴云、（三日路透社電）

［華盛頓］美內務部長伊克士今日發言、變更其前所發贊成對意禁油輸出之言論、據謂渠於十一月二十一日所發關於對意阿輸出品之言論、被人誤會、實則渠僅請國人遵守政府停運軍火與小麥之計畫耳云、國務院對於伊克士此言、不願有何批評、但謂政府不鼓勵對交戰國大批輸出各種戰具之政策、迄今未有變更、但非欲完全禁油輸出云、（三日路透電）

意國有恃無恐

積極開發本國礦產 並儘量利用替代品 抵抗禁油

［羅馬］各國倘實行對意禁運煤油時、意國當用兩種方法、加以抵抗、一爲積極開發本國地底所蘊藏之鑛苗、俾增加本國所產煤油、一爲盡量利用其他燃料、以代替煤油、國內如畢亞桑柴油井、去年全年出產煤油三萬噸、此後自當積極開採以期增加產量、此外西西里省•畢薩省及亞德利亞海沿岸地方、尚有油井數處、亦將加以開採、至煤油之替代品、則據研究結果、國內伐爾達諾•亞勃魯西•撒丁•恩勃里亞•薩倨泰•脫朗多•塲傑拉•瑪爾琪朗等地所產之岩石、均含有褐炭成份、此種褐炭、卽可用以提煉煤油、此外、薩爾沙瑪傑奧地方所產沼氣、亦可用作燃料、目下多數卡車及公共汽車、已以炭氣爲發動燃料矣、除此以外、木精與炭化水素精、均爲最佳之煤油替代品、政府且已採取各項措置、藉以增加酒精產量、其方法係由酒類•穀類•及甜菜中提煉酒精、然後以此種酒精與煤油摻和、製成一種新流質燃料、名爲「羅波爾」、此種新燃料含有煤油百分之五十、酒精百分之四十八、目下全國各地皆有出售、同時並以炭化鈣用作汽車燃料、試驗結果成績極佳、且價格低廉、尤易普及、總之、意國對於煤油供給、業已有恃無恐、證以本年汽車競賽、並未停止舉行、足見意國當局對於各國一旦禁運煤油後所發生之情形、並不認爲十分困難也、（四日哈瓦斯電）

意后婚戒捐充戰費

［羅馬］意后今日電致墨索里尼、願以其夫婦定婚戒充戰費、電文略謂余之婚戒乃余所有物中之最珍貴者、因其使余永不忘却余幸爲意人之日也云、按意后爲黑山國希倫宮主、（四日路透電）

［羅馬］著名編劇家畢蘭台洛氏今日以其所得金獎章四獻與國家、俾鎔以充抵制制裁經費、內有一種乃附同諾貝爾文學獎金所得者、（四日路透社電）

日本海軍政策 堅持平等原則

倫敦會議涉及政治 表示準備予以考慮

［倫敦］此間負責日員今日對路透海軍會議特訪員表示意見、謂日本海軍政策之基本原則、在謀取安全、依日方之觀念、此種安全必英美日海軍之平等、及攻勢軍備如主力艦飛機母艦與萬噸巡艦之廢除、或積極限制、始可達到、日本以爲各國海軍力量平等、可予人以安全、因攻方將常處於不利之地位也、日本反對造艦程序之互相宣佈、以其不承認至少在原則上之海軍平等也、日本將以和靄精神參加此次會議、如美國不採取强硬態度、則日本亦不欲有此態度、日本之參加此會、目的在成立一種妥協、而不欲負會議破裂之責、至於政治問題、則不在日代表團所奉訓令範圍之內、但日本準備考慮繼續華盛頓公約第十九條關於日本與美國不得在太平洋若干島嶼上設置防禦工程之條文、一九二一年四國公約之考慮、爲日本代表團職權範圍所不及、惟日本代表團雖未奉關於遠東不侵犯公約之訓令、然會議時如提出締結此種公約之建議、則日本亦可贊成之、日本主張廢除潛艇、但須此次會議發表不再建造潛艇之宣言、而不參加會議之德俄二國亦作同樣之依允云、（四日路透電）

意代表團人選決定

［羅馬］倫敦海軍會議意國代表團人選、頃已決定如下、首席代表爲意國駐英大使格蘭第、其他代表則爲海軍少將畢尼•海軍副參謀長皮西亞少將•海軍專家馬谷蒂尼•李卡鐸波爾哥尼三人、及陸軍中校法里那、此外並以德西里斯任代表團顧問、又駐英大使館參事維特蒂亦加入代表團服務、（四日哈瓦斯電）

蘇聯政府 計畫提高幣價

實施新經濟制度

［倫敦］一般人相信蘇聯現正準備實施大批新計畫、以提高貨幣價格、實行新經濟制度、自明年一月起、零售物價、將抑低百分之十五至百分之四十、工資亦將減低、但減低之比率、不如製造品及食糧價格減低之甚、換言之、表面工資雖見減低、而實際工資、則反見增加、在生產方面、蘇聯當局擬提高每一工人之平均生產標準、以此項標準作爲核計工資之基礎、現行貨幣則將改定新單位、使成爲健全之通貨、蓋因蘇聯金鑛開採事業之進步、與一般生產之激增、其紙幣之準備率、已可大見提高也、（二日哈瓦斯電）

英法意三國對阿角逐的史實

特

和阿比西尼亞最有關係的三大强國，要推法國最不應懈，只在阿國中央東部佔地一小隅，爲其勢力範圍，但是她對於阿國經濟發展的成就，却比任何外國爲多，並且目前仍在推進不已。阿國的唯一大實業，便是法人所築長五百哩的狹軌鐵道，由索瑪里倫法國小殖民地的吉波蒂海口通至阿國京城阿狄斯阿巴巴。法人曾稱，這是不必有政治統治亦可獲得經濟成功的一個明徵。這句話的確有充分的理由。法國在阿經營百年，蔚成一重要分子，直至這條鐵路造成，並且可以獲利，才收全功。法阿兩國第一次條約，成於法國統治員費理浦和阿國局部君主塞拉西之手，是一種友交協定，許法人在阿受最優惠的待遇，並享有豐富的商務特殊利益。其實，這種協定和雙方都無什麼益處，凡和阿王簽定的條約，大都是這樣的。

一八六二年法人以美金萬元購得太約拉灣邊的一個村莊，名叫沃波克。這灣正在紅海下端，和英屬亞丁港相對，並隣近阿國疆界。本想把這村莊作爲法國殖民地的中心，後來因爲其地不宜居住，便在海灣對面覓得一個完全新鎭，名叫吉波蒂的代之，於是法蘭西帝國的建設家便不辭勞瘁，前往經營，使它成爲阿比西尼亞和外界交通的唯一門戶。

一八九四年有一法國公司藉了阿皇米尼里克朝廷法國顧問的勢力，得到由吉波蒂築造鐵道，橫貫阿比西尼亞，通至蘇丹境內白尼羅河的讓與權。這是英法兩國互相角逐以爭中非土地所有權的第一步驟。當時蘇丹和尼羅河上游流域，都是無主的荒土，强有力者隨便可以覇佔，大家都以爲誰先攫得，卽屬誰有，在這角逐中，法國爲得阿國援助起見，許阿皇米尼里克擴張版圖至尼羅河；英國爲得意國援助起見，許將阿國全部作爲意國的活動範圍，以爲報酬。英國計謀攫取蘇丹，同時並不反對意國佔據阿國的土地一部分，意國後來曾實行這一着。

英國在一八八二年已佔有埃及，因此由北方發軍，越埃及而進，在前進的當兒，便征服了蘇丹。英國滿望一軍由開羅南發，一軍由好望角北推，而在白尼羅河上游會師。於是便可囊括橫亘菲陸的整片土地。但法軍也由她的西非殖民地和東菲彈丸領土同樣猛進，也希望會師中途，席捲菲陸自西徂東的土地，而打成一片。

法代表在阿京簽定關於吉波蒂鐵道協定時，他夢想將來定有一天，他可在印度洋濱步入法國火車，橫越菲陸全部，而於一兩星期後在大西洋濱下車。英國所希望的，是由好望角至開羅，法國所希望的，是由印度洋達大西洋。兩國都把這種計畫委任能員進行。他們都抖擻精神，竭盡智謀，實行國家的使命。他們互爭非洲中部名叫法旭達的一個小村莊，如同賽跑，捷足先登，那獎品是面積一百萬方哩的土地。吉青納勳爵代表英國，率領大軍，由北方而進，遇險鑿路，過水造橋，一路把兇悍的土人征壓帖服，法國方面，一軍由馬向德大尉統帶，從西而進發，所過一路，很多沼澤叢林，一軍由龐香浦侯爵統帶，從東面經阿比西尼亞高原的峽谷而進。當時適在雨季，大雨如注，曾有一時，兵士服裝濕透，因而發抖，往往用盡氣力，每日只行六哩，如是者數星期之久。一八九七年五月，龐香浦進抵阿京，離他的目的物約六百哩，這時馬向德已進抵烏班奇河上游，河水暴漲，不易渡過，並且前途還有許多極難通過的沼澤，吉青納却遠距一千二百餘哩，中間還隔着三道絕大的瀑布，並且有大隊兇悍的敵人擋住進路。到了八月間，阿比西尼亞的遠征隊忽由最大的山嶺中出現，離開法旭達不足三百哩，馬向德已入尼羅河流域，距他的目的地不足五百里，吉青納却被回教徒所阻，相距極遠。隔了約一年之久，阿比西尼亞遠征隊進至拒尼羅河一日路程以內，忽然因故開回。但另外一隊，有阿兵萬名者，接踵而至，一八九八年六月二日，該隊在法旭達村上部數哩處插阿比西尼亞國旗於尼羅河右岸，又在左岸插了法蘭西國旗，於是阿皇米尼里克擴張他的帝國界綫至菲洲巨流的夢想，居然實現。後十八天，馬向德率軍開入法旭達，升起法蘭西國旗。這時吉青納還在四百哩外等候水漲，準備惡戰，法人在賽跑中，可算已獲勝利。藉了阿人援助，展開一條跨越菲洲的大路，並且佔有從尼羅河發源地到埃及中間河流一段，英國却已遭遇挫敗，最關重要的河流，竟被他人截斷。當馬向德宣布尼羅河西面的廣區爲法國領土時，巴黎曾舉行奏凱的慶祝。（未完）

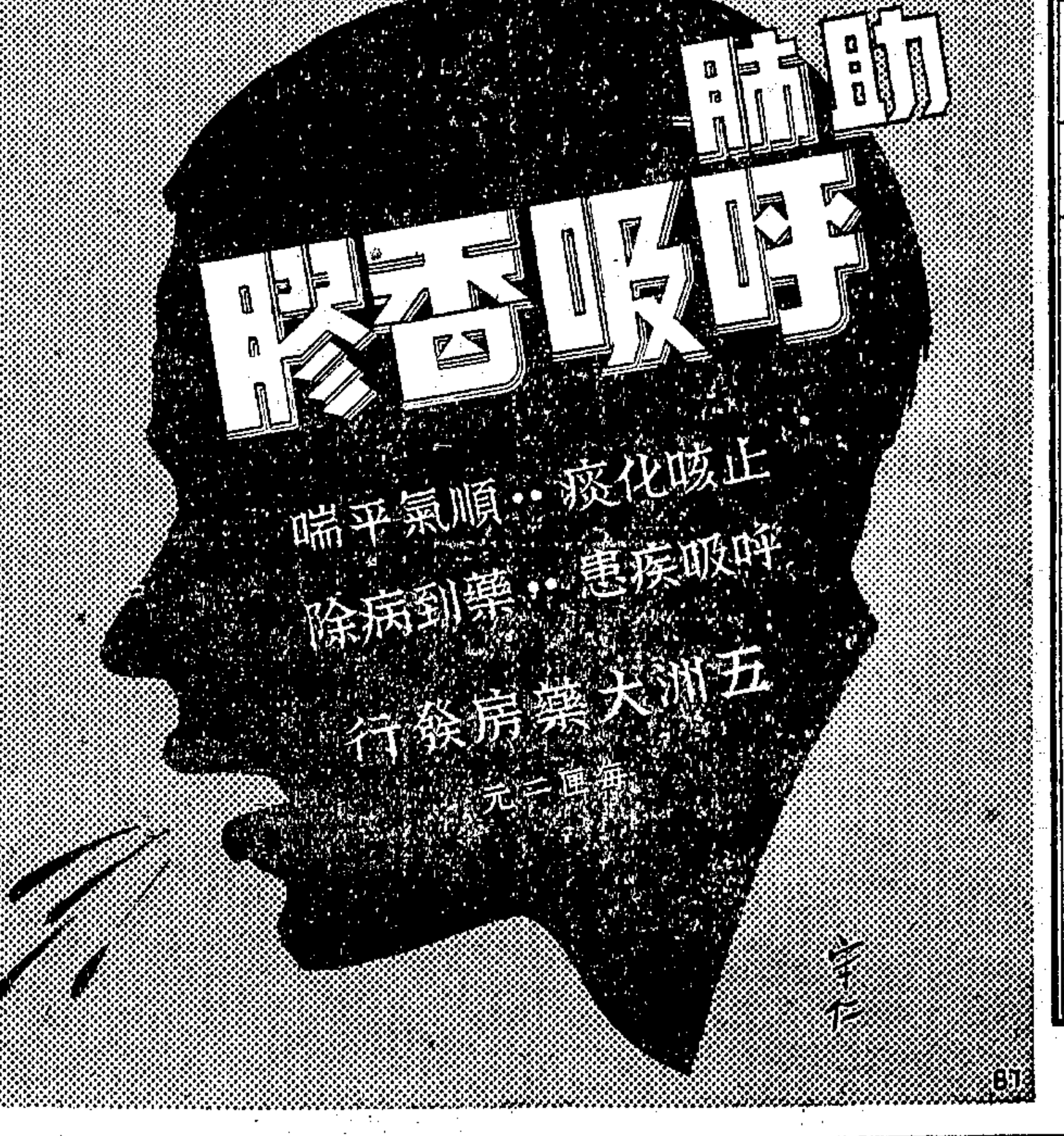

中央信託公司 銀行部

辦理活期存款

甲種：存入 用存款簿；支出 用支票簿；利率年息○厘每半年一結；每月抄結單送存款人核對

乙種：存入 用存款清摺；支出 用支票簿；利率按照市拆每月一結；每月送清摺至本公司結算

印有詳章 承索即奉

總公司 北京路二七〇號
虹口辦事處 北四川路八六〇號
西門辦事處 中華路一五五六號
西區辦事處 靜安寺路一一七〇號

上海太和大藥房出品

妹妹霜

品質珍貴，香味幽雅，功能去斑除皺，此霜嫩面護肌，常用長駐嬌顏。

大瓶小瓶砂瓶三種 門市部有散裝出售

分售處：各埠分店

血中寶

主治 手淫 虛弱 貧血 腎虧 夢遺

肌瘦面黃 產後病後

大瓶三元 小瓶一元 各藥房均有出售

總發行：上海北四川路 二天堂藥行

袖珍基本 **催眠術通信講座**

基本催眠術是一九三五年新流行的催眠術，易學易精，省錢省腦，催眠界泰斗余萍客所著，無論何人依法練習必定成功，立可施演，如調劑感情、戒絕嗜好，治療百病，改換頭腦，偵探秘密，自吐口供，遠感他人，失戀復合，預測物價，滋養精神，及遊戲類如假死，飛頭，亡魂，幽會，圓光透視，無索自縛，好人成雙，水變美酒，紙化金銀。縮地談心等奇跡。該書洋裝佈面一冊，用五號正楷縮制，二百頁插圖五十餘幅，便於隨身携帶，遇有不明白處，尙可通信質問，無異於函投，定價四元優待八折，郵費一角，另備刊物函索即寄。

上海靜安寺路斜橋路四二號 心靈科學書局

腎虧

掃盡青年幸福！

背痛乃腎虧最顯明之徵象

背痛乃腎虧之警告以示腎臟急待援助以除血中遺留過多之尿酸倘不即謀妥治則風濕水腫神經痛臂筋痛頭暈目眩小便諸疾等將接踵而至一生幸福因此掃盡

兜安氏秘製保腎丸專治腎虧所致各症不論輕重同一神效所異者服量之多寡而已每服一次恢復已失之幸福一級其效速而性和故老年人可常服以强腎不但延年益壽且能享青年之幸福也

各大藥房均有出售

上海兜安氏西藥公司啟

英首相鮑爾溫 力爲外交政策辯護

對意阿案努力設法促進和解 條約可修改斷不容片面取消

［倫敦］英下院今日於英皇訓詞宣讀後辯論答詞、首相包爾溫辯護政府外交政策、不遺餘力、謂渠不欲稍失英國可獲和平以代戰爭之機會、國聯刻在試驗中、但若能終止意阿戰爭、則歐洲愛和平者將無不感謝之、祇須其獲取和平之條件確爲其所規定之條件耳云、動議答詞者乃保守黨議員韋克菲爾、其人爲足球健將、故發言者多以運動術語相譏、附議者爲巴里爵士、賀韋克菲爾擒球佳妙、工黨領袖艾特里謂韋氏加入政府隊後、即得球而踢之、又謂英皇訓詞用一詞句將侵略國與履行盟約國籠統言之、殊爲可異、政府宜將意阿爭議中各事進行情形一一詳告、渠不知如何可得意阿與國聯三方面皆可同意之解決辦法、細察英皇訓詞、其眞正要點、厥爲增多軍備、餘者不過陪襯而已云、包爾溫答稱、渠願國會詳細討論甚重要的國外局勢、惟外相霍爾抱恙在家、明後日或可出席下院、屆時不妨從事討論、故渠今日不願多言、本國任何政治家如不會同國聯他國舉辦有榮譽的事件、致陷本國於戰局、則其人將爲衆所唾罵、條約須嚴誠當擁護、但非條約一經成立、即始終不可修改之謂、修改條約爲一事、而取銷條約又爲一事、片面取銷是謂强暴、而非同意的修改也、歐洲現決計欲阻止之者、爲條約之撕毀、今年事實已證明此點、蓋歐洲各國皆與友善之一國今已被宣佈爲侵略國矣、各國毅然不顧友誼、而允參加已實施之經濟制裁、並考慮將來運用之制裁辦法、人有謂英國過於出人頭地者、要知英國不得不隨他國行使其本分、具有勢力之國家如英國者、不得不負起責任、而於適當時機發表意見、英國將會同他國研究有無榮譽的方法、以意阿與國聯所可接受之條件結束此戰爭云、首相包爾溫繼言內政、謂過去四年之政府實業政策、基本在造成國人信任之狀況、而以可繁興實業之適當稅率保護之、以言煤礦問題、渠希望目前進行之討論、不獨可成立諒解、並可促成改造之進步、政府遵照前工黨政府一九三〇年煤礦法案所規定之政策、決定即日提出一議案、同意煤礦地租、以此爲將來工作之必要的先決條件、且以此爲輔助煤業的政策之一部、以言國防、渠希望在耶誕節休會期後、下院即可對於此種極重要而困難之事件加以辯論、政府又希望在本屆國會期中通過擴大失業保險之議案、庶農業工人在明年冬季中可獲此案之惠云、（三日路透電）

南北兩路前線 阿軍改取攻勢

瑪城附近發生前哨戰 南路築成興登堡陣線

［倫敦］據阿斯瑪拉消息、軍械會備之大批阿軍、現正向瑪加爾進發、其志殆欲攻擊意軍、聞該軍乃北路阿軍總司令加薩之部衆、助以穆里格太將軍之常備軍、聞阿軍擬在距瑪加爾南約十五哩之極南點施擊、據意國公報稱、阿軍之進攻、使意軍士氣奮揚、如阿軍確欲密集與意軍鏖戰、則意軍指揮可獲大勝利之機會、較之十餘次游擊戰之所獲者必更多云、（四日路透電）

◉阿京 哈拉爾傳來消息、阿軍在達迦堡至英屬索瑪里倫間及哈拉爾至吉吉迦間所築之「興登堡陣綫」、茲已告功成、此項工程由土耳其籍顧問韋希白將軍監督條築、阿軍原擬扼守該陣綫、以禦開戰後不久意軍將施之大攻擊、但南路阿軍總司令那西布將軍之部衆不耐待意軍來攻、其部下軍官多員現主張沿達迦堡陣綫取攻勢、而以西南陣綫萊斯太將軍之部衆前攻爲聲援、惟此種戰略高等軍官數員不予贊成、彼等以爲阿國地勢守利於攻、尤其因意軍戰具精利、故不宜與之作正面大接觸、（四日路透電）

◉阿斯瑪拉 據今日此間發表之文告稱、意軍與阿將西育姆之部衆近兩日內接觸兩次、第二次意軍仍獲勝利、意軍於三星期前開始攻入丹比安高原、茲在阿巴羅隘附近作第四次之交綏、意軍一縱隊擊敗阿兵二百名、阿兵死數名、意軍傷白種軍官一員、土兵五名、丹比安區之戰事僅屬小戰、但頗劇烈、迄今未見大戰、意軍自稱輒獲勝利、死傷之數較敵爲少、阿軍定昨日進攻、因昨爲阿國古戰士聖喬治宴會日、同時意軍中之土兵一團已向前推進、而抵距加西亞摩十哩之美爾法鎮、現已在丹比安省會阿比阿狄境內、阿兵一小隊會攻擊杜洛與瑪加爾間意兵哨營一所、爲意兵逐退、意兵傷一名、意軍自稱已奪得丹比安區之半、阿將西育姆現仍率兵約千名扼守餘地、（四日路透社電）

戰地慘狀一幅寫眞

［倫敦］路透特訪員高林士由齊齊加南某地來電如下、余頃目覩生平所見最悲慘之景狀、阿兵在戰地受傷者、已送入達迦堡與齊齊加醫院、均受創甚重、其中多經一星期或一星期以上而尙未受療治、蓋達迦堡南面並未設有醫院或臨時療傷所、而由前綫運送傷兵回陣後之具、復不敷用也、醫士與傷者均述及戰地之慘狀、謂傷兵往往臥於疆場、歷數日之久、有時因暴露於野而死、有時因創口潰爛而死、止血之器用與舁送傷兵之人、及精於救傷之工作者、現均大感缺乏、惟有一非常之特點令人不勝景仰者、即傷兵毫無怨態是、余曾與一受創之下級軍官晤談、其小腿中彈、深入二吋許、歷十二日之久、始於今日受第一次療治、醫士或能保全其生命、但一腿必須鋸斷矣、若不速治、且有爲毒質侵入之虞、惟有二事殊屬可喜、一爲受傷者比較尙少、在齊齊加與達迦堡兩處醫院中共不滿二百人、二爲埃及遜沃特親王之救傷隊中有英美醫士多人、現與阿國醫士若干人共同工作、成績良好、（四日路透社電）

自馬尼剌歸航 美陸長抵檀島

沿途視察太平洋航空站 中國號抵半程島

◉檀香山 陸長鄧恩今日抵此、鄧氏來此之前、曾視察關島威克島及半程島等處、對於聯美航空公司在彼所築太平洋航空路綫之機場、非常讚美、陸長將於星期三乘吉士德號軍艦起程返美、（三日國民電）

◉半程島 中國號飛機自馬尼剌飛返加州阿拉米達、已於今日午後四時五十分抵此、完成其第三段之行程、該機係於上午三時四十五分飛離威克島、計飛一千二百四十二公里、需時僅七小時三十五分、較之上次由東往西時之八小時二十八分、其速度已大爲增加、該機今晚將暫留此間、至明晨再飛往檀香山、（三日國民電）

法國會起騷擾

辯論黨爭問題 左右派議員舌劍唇槍 內閣最後運命所繫 延至今日再繼續討論

［巴黎］衆院今日因辯論取締法國法西斯黨問題、會大起騷擾、以致暫停會議、左翼議員羅加聲稱、總理兼外長賴伐爾不能禁止火十字團之組織、任令該會「演習內戰」、賴氏曾自作辯護、其後法長貝那爾亦起立演說、被議場中大聲呼斥、遂告休會、（三日國民電）

［巴黎］本日午後、衆院繼續開會、討論法西斯團體活動問題、左右兩派議員、猛烈爭辯、議場空氣異常緊張、急進社會黨議員路卡社會黨議員華里歐爾、先後發言、責難賴伐爾內閣、謂其對於法西斯團體過於放縱、又謂極端右派報紙、迭經「鼓吹殺人」、而司法部長貝拉爾、則並未下令、加以懲辦云、至下午七時、衆院始宣佈休會、明日爲休假日、故法西斯團體活動問題、須至星期四日方可繼續討論、政府最後運命、須於彼時方可決定、目前急進社會黨內部意見、仍甚紛歧、其中大部分多主張反對政府、故辯論結果如何、目前毫無把握、惟賴伐爾在衆院發表宣言以後、政府方面形勢或轉爲良好、亦未可知也、（三日哈瓦斯電）

英國工程大臣 稱譽我國藝術

古物展覽藉知中國靈魂 民族精神希望發揚光大

［倫敦］英政府今日在蘭開斯特厦設宴招待國際中國藝術展覽會諸人、中大使郭泰祺即席致詞、言及行政院長汪精衛對於此展覽會之熱切扶助、並謂英國人民對於中國之書與雕刻等藝術、予以深切與眞確之欣賞、由渠觀之、中國人民唯有愈曉其本國藝術之可珍耳、中國與西方間在藝術以外其他事件上之怪異觀念、已從此永遠銷滅、此乃於今之展覽會而推知者云、主席工程大臣戈爾致詞、謂吾人由此展覽會而更知中國之靈魂、勝讀許多書籍、中國爲可欣可喜的物之發源、吾人已早知之、但中國爲富於精神與宗教的美術所從出之泉、則知者極鮮、今雖事態變遷、而世界無時不在迅速變更中、然吾人希望中國藝術之所遺、不獨僅僅保存、且將發揮而光大之、並希望中國將來產出偉大藝術家云、泰晤士報今日批評戈爾之言論、稱爲中旨、謂就中國而言「靈魂」一詞、尤爲適當、中國各種藝術家所表示之德性、無論其爲如何高尙、其所顯露莊嚴或有趣之情感、無論其爲如何深切、似皆發於自覺、有非西方藝術之特性出品所可及者、吾人今知中國藝術較吾人祖先更爲透澈、因吾人已趨近一種心理上習慣、而許歐亞思想間之會通也、使東西人民間有一般了解、此乃皇家美術院今冬展覽會之最高目的、尤無待贅言云、（三日路透電）

英國掉債餘欵 充國防經費

［倫敦］財政部最近將公債實行換息後、大約可得餘欵五千萬鎊以供國防費用、此項費用、將於最近時期內在國會提出討論、此欵大部分將撥交海軍部以供立即實行海軍造艦程序之需、僅以其他一小部分供「蕭條區域」工業建設之用、負責方面人士又以爲此五千萬鎊國防經費撥付以後、政府將再行發行數額較小之借欵、以供國防費用之不足、（三日哈瓦斯電）

［倫敦］英國政府最近決定發行公債二萬萬鎊、以掉換舊公債、並以其所得餘額充國防經費之需、此項公債於今晨九時開始發行、至正午十二時即已全數認購告罄、（四日哈瓦斯電）

行政院審查 西康建省會各規程

［南京］行政院四日晨開會審查西康建省會議事規程辦事細則建設辦法等案、到內政外交各有關部會代表、結果修正通過、提院會討論、（四日中央社電）

經會令領工賑公債

［南京］財部發充被災各省工賑工欵之水災公債及現金、已由經會電各省派員來京領去、皖建廳長劉貽燕四日晨到該會訪秦汾、對皖工賑進行情形、有所報告、（四日中央社電）

旅京鄂同鄉會 擬向中央陳述三事

［南京］湖北旅京同鄉會提議向中央請願、陳述三事、一、本年襄河長江大水災、生命損失五六萬、財產損失千萬以上、收成損失達萬萬以上、冬令已屆、若不設法救濟、誠恐挺而走險、危害國家、而幹堤民埝、並待修復加高者、不下數千里、如不在三個月內竣事、桃汛一到、恐再釀成重災、二、象琪山鐵礦、請張之洞開辦、供給漢陽鐵廠鐵鋼之用、過去曾銷售上海、九一八後、李範一任建設廳長時、拒絕出售、同時並將該礦縮小範圍、近復開禁、並與某國訂立專賣合同、姑無論其獲利若何、而現代國家之命脈完全寄托於煤鐵、不應截己之長補人之短、自喪其利器、三、合署辦公、政令緊縮、用意至善、何以鄂省合署辦公後、復設立武昌市政處、並將建設財各廳職掌、劃出一部、歸該處主管、月支經費達二萬七千元、年達三十餘萬、鄉人認武昌無成立市政之必要、（四日專電）

國際商業電訊

十二月四日路透社特約商情電

金銀

▲英金 倫敦金價、今日爲一百四十先令十一便士半、跌一便士半、

▲英銀 倫敦銀市、今日穩定、現貨期貨均價跌零六二五、美國購進、印度售出較多、

匯兌

▲英美 倫敦外匯市場、今晨英美匯價開盤爲四元九角三分四三七五、較昨美匯收盤高〇六二五、午後一時跌落一二五、而爲四元九角三分三一二五、後無變更、

▲英法 開盤爲七四佛郎九〇、漲起九磅音、上一時跌去兩磅音、午時又漲三磅音、午後一時價格回至七四佛郎八八、

棉麥

▲美麥 芝加哥麥市、開盤價跌一二五、繼因多頭了結、續跌二五、雜糧開盤堅定、後趨低落、

▲美棉 紐約棉市、因美棉公儲機關鉅量售出、致開盤市價縮去十磅音、旋因多頭了結、價續跌五磅音、預料農業整理局將被最高法院判爲不合憲法、商人對此、殊抱悲觀、棉花出口聞尙佳、

▲英麥 利物浦麥市、今日午後一時、漲起七五、而爲六先令零二五、

▲英棉 利物浦棉市、今日微跌、午後一時價六·四八、跌兩便士、

橡皮

▲紐約 橡皮開盤高起十七磅音、因荷屬東印度橡皮限額增加、其利于空方之影響現已消減也、旋因有人買進、價續漲起、但後有多頭了結、價乃稍跌、

▲倫敦 橡皮市況、今晨穩定、四五月期成交價格爲六便士三七五、較昨收盤高零六二五、

證券

▲紐約 證券市場、今晨開盤漲跌各半、後因需求良好、價格上漲、公用股票初亦漲起、後因獲利了結而跌、道瓊斯三十種實業股票平均價格、開盤爲一四三·九九、漲四十一磅音、

	上日收盤	今日開盤	十一時三刻
美國冶金	六二·六二五		六二·五〇
安納康大銅礦	二六·三七五		二七·〇〇
紐約煤氣	三三·五〇	三三·二五	三三·一二五
電廠股票	一五·三七五	[illegible]	一五·〇〇
通用汽車	五五·〇〇	五五·〇〇	五五·三七五
國際電話電報	一三·〇〇	一三·八七五	一三·〇〇
魯和電影	五三·六二五	五三·三七五	五三·一二五
西爾斯百貨公司	五九·三七五	五九·二五	五九·六二五
紐約中央鐵路	二八·〇〇		二八·三七五
紐澤賽油行	四八·六二五	四九·〇〇	四九·三七五
美國鋼鐵公司	四七·七五	四七·八七五	四八·三七五

▲紐約物品市價

	上日收盤	今日開盤	十時一刻	十時半	十一時二刻
五月期棉花	一一·六三	一一·五五	一一·五六	一一·五五	一一·五六
三月期橡皮	一三·一九	一三·一六	一三·一八	一三·一七	一三·一〇
五月期芝加哥小麥	九六·六二五	九六·五〇	—	—	九六·三七五
五月期芝加哥雜糧	五八·三七五	五八·六二五	—	—	五八·三七五

濟南棉紗價上漲

［濟南］因時局轉佳、濟棉紗每件今驟漲一元餘、（四日專電）

魯建廳 計劃修兩汽車路

［濟南］建廳計劃修費縣蒙陰間、及萊蕪新泰間汽車路、長三百餘里、工費百三十萬、開發蒙山一帶富源、（四日專電）

駐濟日領返青島

［青島］日駐濟領事西田、在青事畢、四日晨西返、（四日專電）

郭秉龢等返青

［青島］郭秉龢等在濟出席青滬備金保管分會成立會畢、四日晨返青、（四日專電）

周維新遭狙擊

［太原］前筑門市長現任宋哲元部參議周維新、昨晨在石被暴徒轟擊三槍、彈中腰部、當送醫院、幸未斃命、其車夫衛士亦受重傷、（三日專電）

傳作義訪孫楚 商陝北剿匪事宜

［太原］傳作義今訪孫楚商陝北剿匪事宜、據孫談、剿匪亟須軍民合作、加緊組織、陝北情勢殊形嚴重、（三日專電）

川剿匪軍克沙壩場

［成都］據前方報告、我軍四日午佔領沙壩場、正向鎭西山進剿、一部向太和山追擊、匪踉蹌奔竄、狀極狼狽、（四日中央社電）

成渝各機關 派員入京學習防空

［重慶］成渝各機關派赴南京學習防空人員一行三十三人、三日乘民裕輪東下、受訓兩月、期滿即回原機關服務、（四日中央社電）

劉建緒進駐官莊督剿

［長沙］劉建緒因賀蕭匪潰圍亂竄、四日由常德進官莊督剿、（四日專電）

閩聯縣電話路綫已定

［福州］閩架設聯縣電話、第一期綫路經決定一由閩侯經古田至建甌、一由閩侯經長樂至龍溪、今由省府令關係各行政專員、查報綫路里數、以憑編造預算籌設、（四日專電）

德化設散匪招撫處

［福州］德化剿匪軍事、經告段落、九師謝旅現在德設招撫處、及分處於各區鄉、准餘匪投誠、並視其實力作用、（四日專電）

閩軍搜剿泰壽殘匪

［福州］軍息、泰順壽寧殘匪出沒尖寶坑一帶、我沙垣駐軍已出發搜剿、田頭洋石鼓嵐等處已無匪踪、（四日中央社電）

反對淮鹽輪銷制 皖代表再向當局請願

［蚌埠］淮鹽輪銷制、經皖豫岸人士反對、財部派員來蚌撤查、皖北代表項錦文、四日由蚌赴京、再向當局請願、據云、輪制如撤銷、皖北人民每歲可減輕二百萬担負、（四日專電）

寶應公路修復通車

［淮陰］江北公共汽車行經洋河鎮時、翻覆傷客數人、二日晨寶應境內公路、因瀕運堤塌陷六二公尺、派養路隊修築、今已照常復班、又淸宿小輪前因運水盛大停駛、二日亦正式通行、（四日專電）

孔祥榕過徐入京 催撥堵口工程費

［徐州］孔祥榕今晨由汴過徐赴京、據談、堵口工程由黃河水利會接辦、定十日與舊堵口工程處交接、此行謁孔、請迅將振災公債所撥堵口費三百萬圓改現撥付、以便從速進行堵口工程、現仍積極建築挑水壩、以爲堵口準備、春汛前可望合龍、（四日專電）

［濟南］各縣解到堵金四十餘萬、（四日專電）

各慈善機關 派員携衣到徐施賑

［徐州］王一亭等各慈善家、募棉衣四百套、派魏學敏携徐、四日向一區散放、又南京宗教社募棉衣八百四十件、並製救飢丸十六箱、米粉一百袋、派劉仙屏携徐、又徐宗教社在鄭募棉衣四百件、亦於四日向各縣散放、沛二百五十件、又世界紅卍會東南各會聯合辦事總處、公推黃南澗陳望邳、借放賑員在徐設處辦理賑務、並在銅宿兩縣各設粥廠、又江南紅卍會運棉被五百條交海屬災區、（四日中央社電）

徐海兩區人口統計

［徐州］頃據徐海兩區調查、現有人口統計如次、銅山一、〇六八、五〇五人、豐縣三五三、一九一人、沛縣三八〇、六三三人、蕭縣五六六、三一七人、碭山三四三、八九七人、邳縣六三五、四六七人、睢甯七四四、八三六人、宿遷七五四、三一三人、沭陽六五一、五〇七人、東海五一〇、四六〇人、灌雲五九九、九一一人、贛榆四五六、二四四人、徐海十二縣共計七零六五二八一人、較五年前增加十萬口左右、（四日中央社電）

命令

國府四日令、茲修正領發護照暫行規程第九條條文、公布之、此令、

北甯路新榆段 僞監理處成立

提用客貨運費 非法侵害路權

天津通信、殷同於二日晨、由京歸津、雖係偕陳儀而來、對於目前華北外交、亦負有若干使命、又以北甯路本身要務、急待措置、亦爲促其急遽北歸之主因、二日午後、路局有一重要局務會議、科長以上職員均出席、殷本人雖以僞務未能親自出席、但照行討論之旨、已面授於副局長陸夢熊鄭寶照、該會重要討論之核心、爲僞冀東防共自治委員會成立北甯路新榆段監理處、非法侵及路權、特籌議一應付辦法、査由北甯路新河迄榆關一段、長二百七十餘公里、約佔現在北甯路幹綫全長三分之二、自來爲鐵路貨客運輸收入之本源、近來路方收入、恰値旺季、每月平均約入二百四五十萬、新榆一段收入即佔百三十萬强、鐵路所有材料車廠、除津平而外、重要部份、均在該段內、如新河站材料廠、唐山車廠、灤縣及山海關之車工分廠、皆爲全路極要建設處所、僞組織如果實行其監理、逕行割斷、殊致北甯路於死命、唯迄至最近、僞組織雖有鐵路監理處之設、實際猶未侵犯路政、祇唐山車站每日收入貨客運輸欵項、有爲提用者、惟數目尙少、唐山車廠所存材料係具、亦有爲假用者、當由車務段長及站長、均無力抗拒、祇有任其取求、灤河鐵橋、新河唐山等車廠材料廠、由保安第四總隊趙雷部派員監視、此外各站、秩序如常、依北甯路局推測、僞組織所以未遽接收各站者、係因顧慮該路有英國資本、並因新榆段與北甯幹綫分裂、則收入亦必銳減、至多每月不過收入七十萬、而其中尙須扣除開灤運煤記賬之運費、每月約三十餘萬、所餘之數、已不敷開銷、故不免有所瞻顧徘徊、僞監理處長陸球、原充北甯鐵路局秘書、本名震寰、七月間由殷汝耕聘充灤榆區行政專員公署總務科長、茲又附逆、其僞監理處、設於唐山、內分六科、人員均已發表、總務科長傅鑄、會計科長韓紫垂、車務科長陳發生（現北甯路唐山車務段長）、機務科長謝震（現北甯唐山鐵廠長）、工務科長徐開先（唐山站工程司）、警務科長由世和、其原任北甯路在職人員、雖有僞組織之委任、並未接受、聽其任何支配、陸球數日前、曾潛行來津、與滿鐵津事務所有秘密接洽、前昨今三日中、滿鐵高級社員數十名、聯袂來津、傳將應僞組織之聘、以委託經營爲詞、代行接收新榆段路務、此事北甯路方面、已十分注意、並籌有防止之策矣、（三日）

中央貸欵 救濟贛省金融

▲經委會亦將貸欵救濟農村

南昌通信、贛省因經濟彫敝、市面蕭條、先後由市商會・錢業公會、及匯劃公所、籲請中央撥借法幣、以救垂斃工商、而免倒風不可收拾、頃據金融界消息、本省向中央借欵事、經熊主席吳財廳長奔走京滬、迭向孔部長及中央中交三行接洽、極爲圓滿、即由中行撥借法幣一百萬元、與匯劃公所、爲承兌期票貼現基金、一百四十萬元交省立裕民銀行、貸放各業、另交一百萬元與中央中國交通三分行、兌換法幣、本省有此三百四十萬元、市面當可稍爲活動、至於年關開期、將由各銀行放與錢莊、再由錢莊轉放各業、以資應付年關及明年開市之資源、又全國經濟委員會前擬開辦四省合作銀行、於贛鄂皖湘各設分行、貸欵與各該地農村合作社、轉貸於農民、救濟農村、資本爲一千萬元、頃經委會以另設銀行、開支過大、關於貸欵合作社救濟農村一項、將託由中央中交三行辦理、（十一月三十日）

松江

建廳派員視察海塘

建設廳前爲本縣海塘坍毀、呈准撥欵修理、並經水利工程處派指導員駐塘指導、以昭鄭重、現在修理多日、究竟修理至如何程度、特派工程師顧氏、於三日蒞松、晉謁主管科徐謨嘉後、並詢其詳、約於四日偕往工次、視察一切、

無錫

查封大批燙髮器

本邑公安局、爲嚴禁婦女當燙頭髮、已三令五申、惟理髮店以利藪所在、暗中闢室房間、照常燙髮、事爲陳局長得悉、乃分令所屬各分局、將境內理髮店燙髮器一律查封、一分局長洪卓昌奉令後、四日特飭派長警一名、將崇安寺萬國、美容軒、和源利、及新生路口世界等四家燙髮器、一併查封、其餘馬路上一新、大華、美麗、美樂、笆斗衖史新、北塘無錫等六家、亦由各該管分局、派警切實執行、

六合

錢莊被竊六千餘元

益豐厚錢莊係邑王旭爲獨資開設、迄今百載、營業頗稱不惡、於二十八日晚間、發現鉅欵被竊、當時查點已有六千四十元不翼而飛、翌晨事主即報知、即報請縣府偵緝組追緝、以憑懲辦、

請用首創國貨

雙錢牌

各種車胎及套鞋球鞋

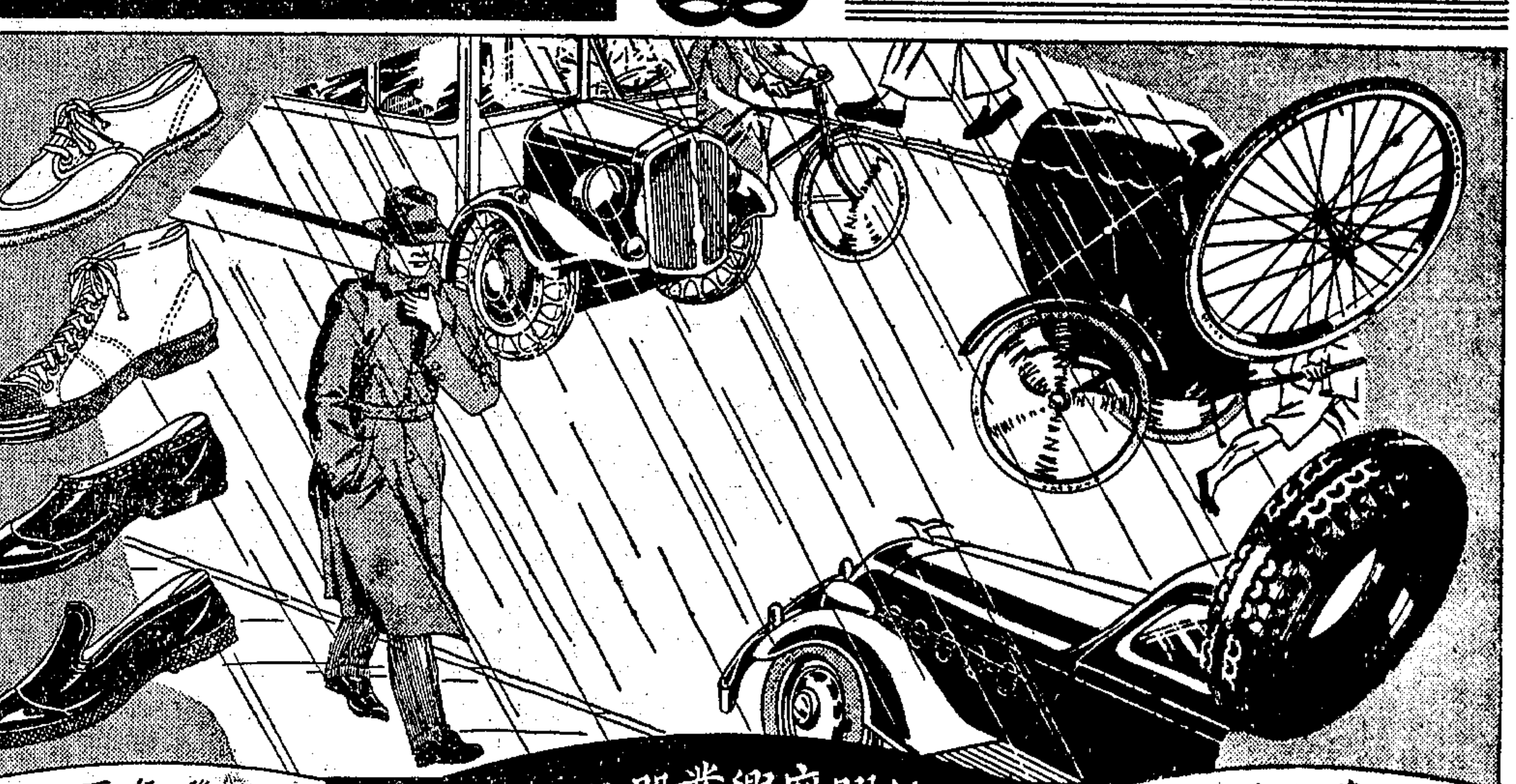

大中華橡膠廠興業股份有限公司

總公司 上海愛多亞路東棋盤街 六十三號三十二號 電話一五六〇六八一 電報掛號一〇〇一

發行所 上海 南京 漢口 廣州 重慶 蕪湖 溫州

各埠車胎行國貨公司國貨商號均有出售

德國灰指甲特效藥水

拿蓋靈

本埠經售處 先施 永安 新新 西藥部及各大藥房均有出售

價目 每瓶售洋弍元 外埠寄費加一

招請外埠經理

上海辣斐德路三三七弄 遠東總經理 遠東辣斐醫院 電話八三六二八

外埠可直接向總經理處購買

主治 爪溝炎 爪萎縮 爪床肥厚 爪甲縱裂 爪甲白斑 爪廓及爪床炎 梅毒性爪床炎 寄生性爪疾患等

NAGELIN

真左筆命相 北四川路郵局北 電話四零三一四九

在華北歷史最久 銷路最廣

天津益世報

歡迎讀者訂閱 招請各地分銷

欲知華北詳細消息非看北方報紙不可

本報日出四大張，國內外平津新聞，均有詳情紀載，副刊有「語林」「別墅」等，文字幽默，引人深省。此外每日有「社會服務」「法律」「健康」專版，指導各種常識，為讀者服務，週刊有「財政」「農村」「史學」「婦女」「讀書」「宗教與文化」「青年生活」「小朋友」皆由專家執筆，內容豐富精審。

館址 天津意租界 京滬總辦事處 上海法租界呂班路大陸坊二十五號電話八一九二六

有志承辦江南各地分銷者，或委登廣告者，請向京滬總辦事處接洽。

理教名人 張一麐先生嘉許 戒煙救世眞丹

[illegible]

北平雙鹿堂

總發行所上海三馬路綢業銀行隔壁泰慶大廈二樓第一家

南京 北平 總經理 中美大藥房 紫房子商店

招請各埠經理

本市新聞

規定對義制裁辦法

違禁者以私貨論 照海關條例辦理

江海關奉令佈告

江海關監督唐海安、稅務司巴閩森、昨發第一四七八號佈告云、案奉財政部令、關於國聯對義制裁案第三四兩項建議、茲奉行政院令、規定實行辦法如下、㈠下列各項貨物、輸往義及其屬地者、自十二月一日起、一律禁止、(甲)馬・騾・驢・駝・以及各種運輸動物、(乙)橡皮、(丙)礬土・鋁・養化鋁・鐵苗・及碎鐵・鎳・鎂・鎢・及其礦苗與鐵之合金「銅鋼」、「高矽鋼」、「錳矽鋼」、「錳矽鋁鋼」、錫・及其礦苗・碎片・及合金、㈡自十二月一日起、關於輸入中國之義國貨物、不得再與義方任何團體・或公司・或私人・訂立任何商業契約、㈢十二月一日以前未曾付款之購貨契約、應即取消、㈣凡在十二月一日以前、款已付清、或已付百分之二十以上之購貨契約、免予取消、㈤輸入中國之義國貨物、已在途中者、免予禁止輸入、但以民國二十五年一月一日以前入口者為限、過此期限、禁止輸入、㈥凡在義國出產、而在他國經過一種變動手續之貨物、以及一部在義國或其屬地製造、一部在他國製造之貨物、如在民國二十五年一月一日以後入口者、亦應禁止輸入、但如該項貨物、從最後地點輸出時、其百分之二十五以上之價值、乃因經過某種變動而獲得、而此種手續、又在貨物離開義國或其屬地以後施行者、免予禁止、㈦下列各項物品、即在不禁止輸入、(甲)金銀大條硬幣、(乙)書報雜誌地圖、(丙)航海圖類印刷品製版音樂、(丁)旅客隨身所帶物件、㈧凡違背禁令之貨物、不論為輸入或輸出、均以私貨論、按照海關緝私條例辦理、仰即遵照等因、奉此、自應遵辦、仰各商人等一體周知、特此公告、中華民國二十四年十二月三日、

中央銀行改組為準備銀行

決定招募商股

依法規定不得超過百分之四十 現正籌備本月理事常會可決定

新聲社云、自財政部實行新幣制政策後、即決定將中央銀行改組為中央準備銀行、關於籌備事宜、曾於上月二十五日舉行理事常會議討論、常務理事孔祥熙・陳行・葉瑜・徐堪・張嘉璈・唐壽民・理事錢新之・陳光甫・等均出席、大致已有決定、至招募商股事、聞俟本月舉行之理事常會通過後、即可進行、依照組織中央銀行法第七條「中央銀行於必要時、經理事會議決、監事會同意、得呈請國民政府核准、擴充資本總額、並得招集商股、但商股總數不得超過資本總額百分之四十、」招集商股時應由本國經營銀錢業之法人儘先認購、俟各法人所購商股已達到中央銀行資本總額百分之三十以上時、始由本國人民個人入股、但人民個人入股、應經財政部長之核准、」查該行資本為國幣一萬萬元、此次招募商股、至多不得超過國幣四千萬元、

錢庫已領法幣

國外匯兌銀行公會貢獻意見於孔財長

新聲社云、財政部規定各行莊以六成現金、四成準備、向中中交三銀行領用法幣後、銀行業公會會員銀行及錢業公會會員各莊、均已遵辦、錢業公會執委會、並議決自備四成準備、如庫券公債送錢業聯合準備庫、業由該庫彙集、依照前繳中中交三行之銀幣總額、另加四成準備、於前日向三行領取法幣、分發會員各莊應用、

上海國外匯兌銀行公會 委員銀行麥加利・匯豐・橫濱・正金・東方匯理・花旗・華比・荷蘭・華義・德華・等九行、會員有利・台灣・住友・三井・朝鮮・三菱・大通・安達・運通 大英・中法工商等十一行、自奉令繳出庫存現銀、向中央銀行掉換法幣後、曾經數度會議、提出討論、對原則接受、由會長麥加利銀行大班柯克明謁財政部長孔祥熙貢獻意見、現正俟孔財長答復、即可實行、

胡明春君

昨由西藏返滬

胡明春君、浙江人、於民國二十二年、自備資斧、至印度國際大學求學後、鑒於政府積極辦理蒙藏邊務、乃至西藏、專門學習藏文、並乘便考察西藏狀況、俾便效勞政府、自入藏以來、二年於茲、胡君覺得藏文業已學成、乃取道印度、乘意國郵船康德華號Conte Verde回國、已於昨日抵滬、國聞社記者、昨晤胡君、據談入藏經過及藏人對於國人之態度等甚詳、茲分誌其談話於後、

入藏經過 胡君原就讀於印度太戈爾主辦之國際大學、得識同學中之藏人、相處甚得、並學習藏語藏文、於黃慕松等使入藏時、遂隨其從員入藏、在藏時得名僧圖田桑培之指導、對佛學經典、頗有心得、

藏人思想 藏人思想、仍係一貫之傳統思想、對於元首、有深刻之認識與信仰、對漢人甚為尊敬、平時言論、對漢人看待、概較藏人高一等，自黃專使入藏後、藏人對於漢人之觀念較佳、信仰心亦甚堅固、

出藏情形 胡君此次出藏、經過印藏交界之葛林堡(Kalimpang)時、會遇英人駐錫金政務官威廉遜等、向西藏進發、聞彼等此次入藏、對於開發印藏交通問題、負有某項使命云云、

星埠代表

在滬參觀工廠

籌組國貨公司

國聞社云、南洋星加坡出席第五次全國代表大會代表李振殿氏、自大會閉幕後、即來滬、連日參觀永安紗廠、光明熱水瓶廠、國貨公司等、頗為忙碌、定今晚乘意郵船康特浮地號輪返星、昨午據語記者稱、星加坡中華總商會等、與渠發起籌組大規模國貨公司、資本約為百萬元、惟如何策劃進行、尚待渠返星後商酌云、

汪院長背部傷口未合

只須療養便可平復

中央社云、日來關於汪院長病情、外間傳說種種、有謂趨於沉篤、有謂已起床步行、且至花園散步、實則兩者均屬懸揣過甚、頃據確息、汪氏於上月二十九日被施手術時、因經過時間過長、以致精神萎頓、氣息微弱、當日下午檢驗小便、糖質竟比上午增加八倍、且發現其中有Acetone(常人便中有此可致眩暈)、幸諸西醫生悉心調治、始日見輕減、然二日尚有脈停現象、三日尚感胃痛、此均因受傷及施割之影響、故背部傷口、至今未合、不但未能步行、且亦未能起坐、連日均困臥床褥、汪氏近有一電、致郭復初(泰祺)大使、中謂弟傷不致死、亦不致成殘疾、巳出意外、至於傷勢及引起舊疾、只須療養、便可平復云云、是則汪氏病情、觀於此電、可以具見外間過甚之推測、均不足徵矣、

又訊、汪院長來滬療傷後、因遵醫囑、多日均未見客、前日午後、曾於病榻接見陳公博・顧孟餘・兩氏、雖談話甚短、夜間即覺失眠、昨晨十一時許、一度接見唐有壬氏、午後經醫生檢驗發現膽管炎及腫、並覺胃病、故三醫生均堅囑汪氏不宜見客云、

鐵路郵電站

三局會商辦法

決先從京滬杭甬九大站實行 其餘各路由交鐵兩部再籌設

大公社云、鐵路車站沿綫郵政電報代理處、經交鐵兩部會商籌設、業經決定三項辦法、㈠鐵部車站設郵電代理處、依據鐵部所提三項條件、先由京滬・滬杭甬・兩路試辦、㈡京滬滬杭甬兩路局・與滬郵局・及電報局、原訂京滬滬杭甬兩路設置車站郵電代理處暫行辦理、核與鐵部所提三項條件、尚屬相符、似可准予試辦、㈢由鐵交兩部分別飭知兩路局及滬郵政電報兩局會商、並訂期實行、分別令飭兩路管理局・上海電報局・郵政管理局・三機關遵照實行、郵政電報車站代理處、現決先從京滬滬杭甬兩路局試辦、並規定(甲)京滬綫、㈠南京・㈡鎮江・㈢常州・㈣無錫・㈤上海北站・(乙)滬杭綫、㈠上海南站・㈡松江・㈢嘉興・㈣杭州・等九大站實行、將來辦有成績、再隨時增加、其餘平漢・津浦・隴海・膠濟・正太・北寗等各鐵路車站、繼續籌設、聞該三局俟部令到滬後、即着手進行會商合設代理處辦法及內部手續、商妥後即決定實行日期云、

天泉閣書畫硯扇展覽會延期三日

許君姬傳源來此次出其精品數百件、假湖社展覽、條已七日、備受各界贊許、選購尤形踴躍、茲因同好堅請延期、許君未便有拂盛意、特自六日起展延三日、并將所藏精品、更番陳列、耳目一新、爰再為介紹、尚希貴臨鑒賞是幸

地址 北京路貴州路口湖社

日期 國曆十二月六日起至八日止

時間 上午八時至下午七時止

馮幼偉 胡孟嘉 徐寄廎 仝啓

中法大藥房 冬季大贈品

購滿一元贈銀幣圓鏡

特價品

一磅裝香雪花 每瓶七角五分 特價五角 以三千瓶為限

象牌牙膏 每管二角 特價一角六分 以一萬支為限

象牌麥精魚肝油 每瓶一元五角 特價一元

精裝孩兒面『軟霜』 每瓶六角 特價三角

雙獅牌牛肉汁 每瓶一元五角 特價一元

購貨滿洋二角者一律奉贈一枚 購貨滿洋一元加贈日用品

十二月一日起 本埠分店同時舉行

三角牌被絮，綑過一夜，方知美妙無窮，因為：內外一樣，潔白全新，經用耐久，暖力充足，機彈勻淨，糯軟舒服，無論箇人，家庭團體，旅館，學校，置辦被絮，莫不歡迎三角牌，︵蓋被塾褥，大小均有，由三磅起至十磅重止，售價自一元五角至五元︶陳列三樓，

本公司請咸飯牛先生，假市音無線電台，（週波一三四〇）按日下午八時一刻至九時一刻，講解四書，茲摘今日所講一段于下，

●孟子梁惠王章●

王曰，然，誠有百姓者，齊國雖褊小，吾何愛一牛，即不忍其觳觫，若無罪而就死地，故以羊易之也，曰，王無異於百姓之以王為愛也，以小易大，彼惡知之，王若隱其無罪而就死地，則牛羊何擇焉，王笑曰，是誠何心哉，我非愛其財而易之以羊也，宜乎百姓之謂我愛也，曰，無傷也，是乃仁術也，見牛未見羊也，君子之於禽獸也，見其生，不忍見其死，聞其聲，不忍食其肉，是以君子遠庖廚也，王說曰，詩云，他人有心，予忖度之，夫子之謂也，夫我乃行之，反而求之，不得吾心，夫子言之，於我心有戚戚焉，此心之所以合於王者何也，曰，有復於王者曰，吾力足以舉百鈞，而不足以舉一羽，明足以察秋毫之末，而不見輿薪，則王許之乎，曰，否，今恩足以及禽獸，而功不至於百姓者獨何與，然則一羽之不舉，為不用力焉，輿薪之不見，為不用明焉，百姓之不見保，為不用恩焉，故王之不王，不為也，非不能也，曰，不為者與不能者之形，何以異，曰，挾太山以超北海，語人曰我不能，是誠不能也，為長者折枝，語人曰我不能，是不為也，非不能也，故王之不王，非挾太山以超北海之類也，王之不王，是折枝之類也

三友實業社啓

上海南京路浙江路東首

婚嫁送禮 請用三友實業社人人歡迎的美麗禮券

駐京日領

須磨前日抵滬

昨謁有吉晤磯谷會談

新聲社云、日本駐華大使館一等參贊兼駐京總領事須磨、前日下午訪晤我外部次長徐謨後、即乘五時特快車離京來滬、當晚十一時三十分到達、下榻天潼路新亞酒店、昨晨九時、首赴保定路日武官室、訪晤陸軍武官磯谷、談約一小時、於十時正至黃浦路日使館辦事處、晉謁日大使有吉、報告連日分訪我外部徐唐兩次長接洽經過、對北方局勢之外交談判、為重要之請示、談歷一小時半之久、直至十一時三十分始畢、該使館一等參贊堀內、華文參贊有野等、均參加會談、事後據日使館息、有吉等會商之下、已有相當決議、聞對我外部前此所提抗議、將先由須磨以口頭答覆、須磨已定今日下午四時、乘滬平通車離滬返京云、

國貨推銷南洋之良機

中央社云、我國對南洋之貿易、現正由政府及各廠商、積極籌劃發展中、蓋自貨幣新政策實行後、國內金融既臻安定、而對外匯價、亦因政府之努力維持、已趨穩定、故對外發展貿易、實為良好之機會、我國對南洋出口貨商、向乏完備之組織、前一般商人、因貪圖小利、撓雜減價之流弊、故信用既不卓著、遂不能與組織完備之外國商人競爭、此次我國駐吧城總領事宋發祥氏返國、與國內工商金融界屢有談商、昨據此間中華國貨產銷協會理事王性堯君、對記者談國際貿易之發展、必須有完備之組織、如貨物之宣傳、當地商情之調查等、且須賴銀行為付款之保證、則不致因貨款之不易收取或延付、而遭受損失、與宋總領事返國、報告國貨品質之未臻標準化、實為衰減之重要原因、故在廠商方面、自宜努力求品質之精良與劃一、務使信用卓著、而在宣傳方面、如能在重要地區組設樣品陳列所、則所費不多、而收效甚宏、至對當地商情之調查、則會要求宋氏協助收付貨款之保證、已與華僑銀行接洽、如各方面進行順利、在最短期間、當可實現、是乃我國對外貿易上之一大興革、而貿易之發達、當可預卜云、

德國

科學研究院獎學新猷

德國科學研究院、為紀念該國學者亨堡特氏、對於科學上之功績、及在言語學上所犧牲之精神起見、特於亨堡特氏逝世百年紀念日、決定捐贈「亨堡特獎章」、以贈給各國研究德國言語之深造者、以資獎勵、此項獎章、計每年由該院贈給一次、任何國人、(但須非德國人而其本國言語亦非德語者)均得為應徵人、而對於各國學校學生及言語班之生徒 尤所注意、得獎者、每國計三名、其中成績之最優者、除給予獎章外、並獲有半費參加德國[illegible]

美國同學會

明日讌菲律賓副總督

美國同學會、定於本月六日正午十二時、在福州路二零九號美國總會、公讌頃離任來滬之菲律賓副總督海爾登博士、屆時並請其演講菲律賓獨立等問題、查海爾登博士、任美國密切根大學政治學教授、學識淵博、著作宏富、為美國第一流之政治家、對於遠東各國現勢、知之尤詳、當此東亞風雲緊急之秋、欲聆名人言論者必多、凡留美學生及其男友、欲參加公讌者、請依期赴會加入、或致函郵箱第一九八二號李博文君、預定座位均可云、

吳市長

定期餞行克寗瀚

十一日晚在國際飯店

美國駐滬總領事克寗瀚氏、業已退休、並經向大來公司、購定林肯總統號輪艙位、準即於本月二十一日啟程回國、連日各方紛紛歡宴、日不暇給、茲悉市長吳鐵城亦已定於十一日晚、在靜安寺路國際飯店、餞宴克氏、邀美領署代理總領事台維斯以下全體高級職員、美僑領袖及我國各界凡百餘人作陪、聞請柬已由市府發出、待市長自京返滬主持、昨晚則有美代理總領之宴、此外駐滬各國領事團、定九日晚分餞、十六日尚有工部局分餞云、

兒科專家 甄惠康醫師分設診所

總醫院開設北四川路。專理小兒各科。歷有年所。惟滬南一帶。道遠不便。本院以服務社會爲職志。特在法租界霞飛路另設分院。以利病者治療。各界謀兒童幸福者。尚冀留意焉

總院 地址：北四川路四七八號月宮旅社對面 電話四六四四五 時間：上午八時至二時

分院 地址：法租界霞飛路二九二號貝勒路口 電話八五一六五 時間：下午二時至八時

上海先施 永安中國 國貨公司 及全國各 藥房均有 出售

諸藥無效之 爛瘡 請速購敷 安樂素藥膏

安樂素藥膏 對爛瘡及一切皮膚病均有出人意料之奇効 保證不使患者失望且定價極低 如藥房尚無經售之處可逕向：

上海河南路南京路北首昌興里 勤康行 函購 特價 大盒四角 小盒二角

寄費不取 無效還洋

潘肅九相字

（地址）牯嶺路中（淨土庵內）

（時間）二時至八時

（潤例）每字取兩元

（命理）另有詳章

（電話）九一八四二

五洲大藥房 靜安寺支店 開幕大贈品

本藥房現應西區人士之需要，特於靜安寺設立第四支店，已於十一月卅日開幕，貨品之齊全，售價之低廉，配方之準確，均本總店一貫精神，竭誠服務，開幕期內，不拘購貨多寡，均有贈品，如蒙惠顧，無任歡迎！

醫師 周振禹 特別啓事

現因大陸商場診務忙碌，下午半日不敷應診，以致病家坐等心實不安，故決將住宅診務停止，大陸商場四樓四〇八號診病時間改由上午十時起至一時止，下午二時起至六時止，希即公鑒爲荷 電話九三五五七

蔣委員長令 限期辦妥烟民登記

今日實行水陸動員查緝烟民 擴大宣傳力促租界烟民覺悟

本市公安局對烟民强迫登記、昨奉蔣委員長令、限期年內辦妥、並將辦理登記情形具報、該局定今日起、實行水陸總動員查緝烟民、茲經大公社記者採誌各情如下、

【蔣委員長令】【限期辦妥】 蔣委員長日前電令本市市政府、關於辦理烟民登記、一律限於本年內辦妥、原電云、「查厲行禁烟、至民國二十九年全國各省市一律禁絕、不得再有烟苗出土、癮民遺留、年來早經本委員長頒訂規章、督促辦理、績效漸著、國際方面、同聲稱揚、本年復奉中央明令、由本委員長兼任全國禁烟總監、對於限期禁絕計劃、務期貫徹、禁種禁吸、同時加緊進行、不容稍有因循、各省市辦理烟民登記一項、實爲厲行禁吸之重要關鍵、迭經行營通令飭辦在案、茲特重申明令、各省市一律應於二十四年內、澈底辦妥、並限於二十五年一月底以前、各將烟民登記辦理情形、及詳細數目、一律呈報行營查核、毋許延玩、否則即惟該管長官是問、統希遵照爲要」云云、市府奉令後、昨已轉飭公安局遵照、

【今日水陸】【動員查緝】 市公安局爲澈底肅清烟毒、完成烟民登記工作起見、於前日起、開始二次查緝、連日拘獲無照烟民達九百餘人、均經拘押警所、將送院勒戒、今日起實行全市水陸區總動員、嚴厲查緝、由該局烟民登記科派員會同各區警所、挨戶搜查、其水上區、由水巡隊隊長吳星伯、飭屬協助辦理、務限於本年內將所有烟民一律登記、分期勸戒云、

【租界烟民】【應速登記】 關於租界區烟民、業經與租界當局商定、查獲烟犯、均先送本市戒烟醫院禁戒、二十天期滿、送回法院執行、並爲便利貧苦烟民起見、特訂定租界區貧苦烟民變通自動登記辦法後、前往登記、尚稱踴躍、惟以區域遼闊、而仍在觀望者亦屬不少、該局以此次强迫登記期滿後、決不展延、如將來再有發見無照烟民、對於旅行既受束縛、而租界當局亦決協助厲禁、當不能再有逍遙法外、故希望租界區烟民、迅速至市公安局登記、祇須在華界駐一通訊處、即可接受、該局並爲使租界烟民、深切瞭解禁烟之重要、故特約各電影院及遊藝場所、於未開正片前、先加映禁烟影片、並定日內假座各播音台、由局長蔡勁軍、督察長汪大燧、輪流播音宣傳、希冀居住租界區烟民、從速覺悟云、

美海軍陸戰隊 昨由秦皇島運滬

大美晚報云、美海軍運輸艦享特森號星期三晨（四日）由秦皇島駛抵滬埠、載有駐遠東第四海軍陸戰隊期滿之兵士若干、數日內將開往香港與馬尼剌、集合海軍兵士約六百人、然後取道甘姆島返國、該艦擬在菲律濱海陸軍會操以前駛抵馬尼剌、據滬埠美海軍界消息、此項會操爲每年例行之舉、今菲島雖已改爲共和國、仍將照常舉行、亞洲美艦隊旗艦沃格斯太號已開抵馬尼剌兩星期許、艦隊中餘艦潛艇與驅逐艦在內、大半已抵馬尼剌灣、近二十年來、每年一月必舉行此項操演、陸軍瓤在呂宋內地行之、海軍則在沿海行之、所可遣調之軍艦、均將參加、美非常備軍之參加者、共約萬人、

荷印建築中國館辦法

兩商會復中華商聯會函

中華民國全國商會聯合會主席林康侯、上海市商會主席俞佐廷、昨聯名函復荷印中華商會聯合會云、逕復者、案查前准貴會大函略開、擬仿照安南辦法、在巴城建築中國館、於明年八月間夜市中、舉行國貨展覽會、特請宋總領事回國接洽、籌備等由、准此、敝會等當即召集上海各業要工廠、與宋總領事共同討論、結果、咸認建築中國館經費、在此上海工商業衰落之時、廠商實無力可以担認、並仍由貴會及敝會等三方切實再行呈請當部撥款補助、至邀集廠商南來展覽一節、由敝會等定期召集上海全部廠商、組織徵求委員會、籌備進行等議在案、除由敝會等呈請實業部撥給、定期召集上海各廠商討論進行外、相應錄案函達貴會、即希查照、再行呈請實業部撥給補助建築中國館經費、以期實現、至紉公誼、

新舊日陸戰隊司令 昨拜訪吳市長蔡局長

荒木已定今日返國 舊任辭行新任拜候

中央社云、日本駐滬海軍陸戰隊司令官荒木少將、奉本國政府命令、調補橫須賀防備戰隊司令官、預定明晨啟程回國、後任以日本第三艦隊參謀長近藤少將補、四日上午十時、新任司令官近藤及卸任司令官荒木、帶同隨員五人、同往市政府及市公安局、分別辭行及拜訪、先至市公安局局長蔡勁軍、督秘書王任蘇理平、督察長汪大燧、閘北分局長梁扶初、等迎入會客室、並由軍樂隊奏樂、晤談至十時半始辭出、旋赴市中心區市政府、拜訪吳市長、因吳市長晉京出席一中全會、由秘書長俞鴻鈞代爲延見、晤談至十一時半、興辭而返、事前、並由保安處特派儀仗隊、在市府大門、迎送如儀、

旅日被逐僑胞 第九十三批昨抵滬

陳岩益等四人

旅日被逐僑胞第九十三批陳岩益（浙江瑞安）毛文齊・吳賓魁・邱田玉（浙江青田）等四人、在東京名古屋被押登日郵社阿蘇丸、於昨日上午十時抵滬、分寓十六舖老公信、新公信旅社暫宿、聞僑胞等定今日赴僑務局登記、並請求設法船票、俾得返籍謀生云、

市商會指示 續訂展期契約應貼花

上海市商會昨函復中漢玻璃廠、指示續訂展期契約應貼花、函云、茲接來函、以展期續訂抵押借據、應否加貼印花、請予解答等情、查印花稅法第九條、凡貼印花稅票之憑證、因事實變更、而修改原憑證、繼續使用、其變更部份、如須加貼印花稅票時、仍應補足之、今貴廠與原抵押戶、因一年期滿、未能回贖、今展期一年、雙方議妥、另立展期據、雖聲明前契約繼續有效、而原約年限已經變更、事實上係另立契約、前約已失有效時間、不能以前約已貼印花、不再另貼、致失法律上之保障、應照印花稅法稅率表第十九項、按照金額貼花、合亟復希查照爲要、

渦陽代表乞振旱災

仁記路華洋義振會、對於長江黃河一帶災區、早經積極進行、而鄂之天門、亦將續放冬振、惟皖北獨以旱災洊告、前據潁上阜陽臨泉太和鳳台蒙城等縣、均稱旱荒十分嚴重、顆粒無收、望振急於星火、會誌前報、茲該會又據渦陽代表王次賓君、不憚跋涉程途、躬親來滬乞振、其報告錄之於下、竊渦陽連年荒歉、羅掘俱窮、更兼本年尤甚、入夏以來、旱魃肆虐、秋禾盡付烈炎、合縣顆粒無收、計十八萬七千餘畝、即補種麥子、尚須六個月之久、轉瞬冰結、災民飢寒更慘、現待振者約三十三萬人之多、爲此懇於年前分配補助、先發急振、來春或再以工振濟、統候察核施濟等情、惟皖北荒稱癘苦、旱潦兼困、又屆寒冬、如何卒歲、惜人皆注目積潦、而不知旱魃至於斯虐者、大功大德、莫若救生、亟盼各界聞風急起援手云、

中華航業互助會 昨日舉行會員大會

整理就緒後選舉執監委員

中華航業互助會自市黨部派員整理以來、時經兩月、內部工作及會員登記、業均先後就緒、於昨日下午在該會會所舉開會員大會、一部份會員均係江海各輪業務主任、因職務關係、除不克親到者推派代表外、餘均到會參加、濟濟一堂、盛極一時、公推沈華庭主席、會善仁唐慶彭紀錄、嗣由主席報告開會宗旨、暨又報告整理工作經過畢、市黨部代表黃楊人監視開票、選舉結果張延齡・郎富康・沈友康・沈華庭・曹壽臣・承衡・劉安慶・鄭仁業・陳延慶・當選爲執委・錢德潤・余延蓀・毛定侯・當選候補執委、陳蓮蓀・柴本南・張仲宇・王文瑛・卓達吾・當選監委、陳文鑫・陳伯平・洪渭泉・當選候補監委、末由市黨部代表訓話、語多勗勉、略謂希望各位在航業方面抱互助團結精神、爲各會員力謀福利云云、繼續討論各輪業案頗多、此次當選新執監委員、定於十二月十日下午三時宣誓就職云、

交鐵兩部商決 兩路各站代理郵電

各站設郵電代理處以利旅客 兩路與滬電報郵政訂立辦法

國民社云、交通鐵道兩部、爲謀便利鐵路乘客臨時拍發電報及郵寄信件起見、爰特在各車站籌設郵電代辦處、兩路管理局方面對於收發電報問題、業經主管機關與本市電報局商訂收發電報辦法、並已正式實行、如上海北站及兩路各大站均已次第設立、茲悉交鐵兩部會商結果、決定准予試辦、郵務方面、亦由兩路局與本市郵政局會同辦理、並經決定辦法三項、（一）鐵路車站設置郵電代辦處、依據鐵部所提三項條件、先由京滬滬杭甬兩路試辦、（二）京滬滬杭甬兩路局原與滬電報局郵政局訂立兩路設置車站郵政代理處辦理、核與鐵部所提一項、尚無不合、似可准予試辦、（三）交鐵兩部、分別飭知兩路局及滬郵政電報兩局會商、

京滬路局整頓 京市下關站營業汽車

由公用汽車公司派車接送旅客

京滬路下關車站、爲旅客往來要道、向有進站接送旅客汽車數十輛、由京市各汽車公司向路局領照營業、嗣因各家汽車設備破舊、管理方面、亦難一致、路局早具改善決心、去年夏間、南京交通汽車公司、收歸各家汽車、領照二十餘張、入下關站營業、辦理年餘、未臻妥善、據稱亦未領得實業部執照、經路局查明、於本年十一月底、停止其領照營業、另選京市公用汽車公司、於十二月一日起、派車到站、接送旅客、乃交通汽車公司、於公用汽車到站之際、突派汽車駛入站界、將公用汽車包圍、使之不能營業、當時適有客列車到站、偵商路警、爲維持旅客通行、向交通汽車勸導、詎意該公司復加派汽車、直衝進站、竟將路警撞倒受傷、當由路局拘留肇事之司機二人、一面盡力彈壓、一場惡劇、始告平息、現在下關站接送汽車、由公用公司辦理、聞該公司車輛設備比較完善、旅客往來、均甚讚許云、

滬市國醫分館 電請迅頒中醫條例

中西醫平等待遇問題

上海市國醫分館各館長就職後、對於諸務積極進行、頃電一中全會文曰、鈞會開幕、瓊毅中樞、建國策勳、萬流景仰、至爲慶幸、閱報敬悉五全會第五次大會提案審查報告、第一案政府對中西醫應平等待遇、俾宏學術而利民生案、審查意見、中醫條例、應否妥加修訂、議交中央執委會迅予考慮等語、仰見溥令酌古、一體同仁、至爲欽佩、查醫藥攸關民命、無論貴富貧賤、莫不認爲要需、但當實用爲歸、原無畛域、年來每因誤會、發生糾紛、管理既無成規、意見難免偏重、改進遲滯、如國粹何、鈞座胞與爲懷、主持平允、尚祈迅頒條例、俾有遵循、無任感盼之至、中央國醫館上海市分館館長夏應堂、副館長丁仲英、顧渭川叩江、

上海醫界春秋社、前日致電一中全會云、「南京一中全會諸位委員鈞鑒、醫學爲保護民族健康之學術、本無國界之可言、中國醫學垂數千年、東西各國學者、尚深加注意、徒以政府無相當之保障與提倡、因而不能發揚、五全大會、「政府對中西醫平等待遇、俾宏學術、而利民生」、一案、業已通過、查中醫條例、在民國二十二年十二月立法院會經訂定、行政院迄未頒行、此政令之行否、對學術民生、尤有莫大之關係、此案應請從速頒行、以慰民望、臨電不勝迫切待命之至、上海醫界春秋社主席委員張贊臣叩江、

感謝了因大居士佛法無邊

居士伸手拉出旬日治愈予聆其言並求介紹蒙 居士不計醫金診治一次肺癆竟完全痊愈身體復原如此大恩沒齒難忘特登報鳴謝

謹啓者竊公直年四十二歲浙江餘姚人現供職津浦鐵路綠公直患痔漏多年屢醫無效且流血過多氣血兩虧四肢乏力大便不通在津時經友人言及上海卡德路普昌里十二號淨名精舍了因大居士治病之神異百年難逢雖痳瘋重症一次立愈爰於上月尾隨車來滬親往該舍求診蒙居士通性診治一次給三昧法水先後共四瓶一服後精神充足大便通利數日內痔漏全愈眞神妙也感謝之餘特登報鳴謝現寓天津日租界秋山街十二號何公直謹謝

感恩人畢志根江陰人年四十九歲於去年夏染患肺癆始則咳嗽繼則氣喘以致病根深結醫藥無靈形消骨立飲食減少後由友人邱阿明君對余言及吾邱某患第三期肺癆身且入棺蒙了因居士伸手拉出旬日治愈予聆其言並求介紹蒙 居士不計醫金診治一次肺癆竟完全痊愈身體復原如此大恩沒齒難忘特登報鳴謝現住上海海防路崇安里三百十四號畢志根謹謝

三花之美容妙訣

三花香霜具滑而不膩之細質。有增嬌助妍之妙用。恰宜作爲粉底。次取芬芳精粹之三花香粉敷於其上。則粉與霜合而爲一。玉容秀麗。香氣馥郁。美妙絕倫。

另有精美仿書詳述護膚要訣承索即寄

美商三花公司 上海四川路六六八號

請認明三花商標爲記

RICHARD HUDNUT

善團呈請市府 加撥庇寒所補助費

並具報集議辦理情形

本市慈善團體聯合會、昨請市政府加撥庇寒所補助費、並具報集議辦理庇寒所情形、原文云、呈爲具報籌辦庇寒所情形、並請加撥經費、仰祈鑒核事、竊查本年市面衰落、農村破產、工商不振、平民失業者愈多、又當各省水災之後、災民紛紛來滬、無衣無食、亟待救濟、敝會歷年設立之平民庇寒所、自應循案舉辦、社會局亦經來函、囑爲提早籌辦、當於本月二十日召集各善團開會集議、仍照上年辦法、借南車站路潮州會館爲第一所、斜土路潮惠山莊爲第二所、俟兩所收容人滿、再行擴充、惟潮惠山莊現在駐有保安隊、當由敝會代爲覓屋、商令遷讓、一面函請社會局派員與該隊接洽、俾易就緒、蓋以潮惠山莊房屋較大、足可收容三千餘人、當此經費困難之際、與其分設多所、多費開支、不如併集一處之爲省、故保安隊有遷移之必要、開始收容時期、約在十二月十日前後、如其天氣驟寒、隨時提早、現在先將應行籌辦事宜、趕爲預備、至收容經費、二十一日開會時、各善團分別認捐、共約一萬一千餘元、惟查歷年開支、至少須二萬數千元、今年收容人數、必更加多、開支亦必增加、各善團認捐之數、不敷甚鉅、捐籌尤極困難、鈞府每年撥款三千元、懇請俯念本年爲難情形、較諸往年爲尤甚、於原案撥助之外、加撥二千元、此外不敷、當由敝會勉力籌募、以資應付、除俟定期收容、另再具報外、理合備文呈報、仰祈鑒核令遵、實爲公感、

滬太長途汽車公司 八日起變更行車時刻

滬太汽車公司、近以日晷漸短、原定末班鐘點、以到達較晚、旅客殊形不便、閒定於十二月八日起、所有上海開出之滬瀏、滬嘉及瀏河開出之瀏滬五點鐘末班車、均提前半小時開、又將上海開出之三點三十分滬瀏班車、亦提前半小時開、其羅店開出之四點二十分羅嘉區間車、因啣接關係、改爲三點五十分、其餘仍照原定鐘點、概不更動、

法租界 納稅華人會籌備改選

法租界納稅華人會以改選在即、內部工作異常緊張、該會原於每星期六爲常會日期、茲因趕辦選舉、特於今日下午召開常務委員臨時會議、出席者黃香谷・龔靜岩・李維良・毛雲・朱聲茂・列席者張師石、會議內容摘要如下、

【常委會議】（一）通過選舉規則、（二）通過代表大會預算、（三）通過聘用臨時職員、（四）確定十二月五日開始調查、（五）確定十二月二十日以前產生代表、（六）通知各團體推選出席代表等、至六時半始議畢、散會、

【派員調查】法租界納稅華人會以華董華委執監委員行將期滿、近日正積極進行改選事宜、先從調查入手、已經制定表格、分劃各區、依照原定計劃、分別調查、凡調查員均佩掛會內製定證章、以誌識別、並訂定調查須知、內容十分周密、

【函各團體】法租界納稅華人會昨致教育團體及山東同鄉會各市民會等各團體函云、逕啟者、茲以本屆華董華委以及執監會員行將期滿、依據會章第十九條、應即改選、又根據會章第十二條及選舉規則第二條、貴會（各區分會）（貴團體）、合應推選共二十八人、（各區名額分列如附表）、爲第四屆代表大會、出席代表、務請於文到之日、即行推選、並於十五日以前選出、開具姓名及塡寫代表證書到會、無任感到云、

善團所辦 庇寒所定廿六日成立

無告貧民持函請求

本市慈善團體聯合會、以舉辦滬南臨時庇寒所、收容平民、刻不容緩、於昨日下午四時、在仁濟善堂召集各善團開會、詳細討論、計出席者有王一亭・黃涵之・秦硯畦・馮仰山・陳良玉・翁寅初・王仲甫、等二十餘人、議決、定於歷十二月初一日（本月二十六日）成立、並希各善團之認捐早日交會、以便籌備、由幹事張子廉趕緊預爲佈置、並聞昨日潮州會館門前、有貧苦之徒約二百餘人、無衣無食、請求收容、該所以佈置尚未完備、婉言勸告而散、其中有貧民尚手持具函請求收容、原文云、謹呈者、竊每屆冬季、貴所因垂念貧民、開設庇寒所於南車站潮州會館、蒙量收容、有惠無告、防及治安、法至善也、貧民等失業時久、又兼天災人禍、相繼逼來、傾使家業蕩然、餓殍遍野、流浪滬瀆、無以爲生、去年幸蒙該所收容、得延殘喘、近日踯躅街頭、北風刺骨、不勝戰慄之苦、貧民不得不函懇貴所從速開辦、庇寒所可謂當務之急、刻不容緩、貧民庶幾得以安生、地方因之安寧、實爲得便、下具無告貧民李四全・婁子雲・韓翰章・蕭呈、

比國美展第五日

比國駐華公使館主辦之比國現代美術展覽會、昨爲第五日、因天氣關係、前往參觀者、較過去四天略少、該會展覽期預定十天、今日爲第六天、九日下午六時閉幕、

律師公會 呈報應行退會會員

上海律師公會前因召集秋季大會時、附告欠繳會費滿四個月以外之各會員、請於大會前交付、否則呈報退會等語、該會現查得會員中有任公職者、或欠費尚未繳到者、共有數十餘人、業由該會開列名單、呈報各級法院退會云、

麻瘋療養院定期開幕

在大場建築半年餘之中華麻瘋療養院、業於日前全部竣工、規模甚爲宏大、現正積極從事內部之各項設備、聞決定於本月十四日星期六下午二時、舉行開幕典禮、凡各界未接請柬、而欲往該院參觀者、可先期向博物院路一三一號五樓中華麻瘋救濟會接洽、如已接請柬擬致贈禮品者、亦可就近送交該會、而免遠勞跋涉、

民船業公會成立

本埠民船業公會籌備會、自委任趙旭初・陳敏馨・方敦元・李興亞・浦林盛・等爲籌備員、並擇定南市新碼頭街二十三號爲辦公地址、連日積極籌備、內部刻已組織完竣、正式辦公、已於本月四日上午十時、舉行成立大會、暨宣誓就職典禮、呈請民船業總公會派員監誓、典禮異常隆重、指導員及來賓均有演說、聞已公推趙旭初同志爲常務委員、負責辦理民船業事務、

協商電話收費辦法

法公董局派議董

大美晚報云、上海租界電話按次數收費辦法、雖經工部局贊同、但仍候法公董局有決議後、始能提交上海電話公司、作最後之調整、本星期一日法公董局會議議決派議董一人與工部局協商收費辦法之數點、並定下星期一日開第三次會議、討論此事、至所商之數點、內容未悉、

巨騙馬天基捕獲

虛設字號

專事虛設字號騙取貨物之馬天基、此次向公共租界各皮貨莊、騙得大宗皮貨、約值三萬餘金逃匿後、經由受害之家紛紛報請老閘捕房請緝在案、茲悉各探捕等、昨日在西門蓬萊路、協同警士將馬天基一名、現年廿七歲、紹興人、拿獲後、帶往捕房、盤詰供認騙取皮貨質當化用、並有同黨數人、現捕房正在查緝逃犯外、並提同馬犯至各質當吊取原贓、以便解往法院訊辦云、

汽車撞傷女孩

住居法租界八仙橋西首恒茂里五十七號之常州婦人劉蔣氏、昨（四日）日下午二時五十分鐘時、命其十三歲之女孩蘭英、手持郵政明信片、赴對面郵政局投遞、其時馬路中停有電車一輛、蘭英即由電車後竄過穿過馬路、不料適有祥生汽車公司一八四五九號照會之出差汽車、由三百十五號汽車夫陳某司機、由電車傍向前駛去、不及避讓、致將蘭英撞倒跌傷頭部、血流不止、昏倒於地、不省人事、後由一百六十七號巡捕到來、將汽車夫連同汽車、一併帶入捕房、傷孩即車送仁濟醫院求治、

本埠 昨始降雪珠
朔風凛冽寒氣襲人 迄晚雪住雨絲斷續

本埠氣候、自入冬令、初極溫暖、南風披拂、和煦若春、四郊花草樹木、絕無凋謝之景、田園農作品及菜蔬等類、滋長較易、惟虫害叢生、在往常到此冬深時期、縱不凍斃、亦已蟄伏、茲則仍形活躍、為害田疇、殊非淺鮮、比至上星期末、始漸漸轉冷、昨晨、彤雲密集、日光遁形、朔風凛冽、寒氣襲人、至中午十二時許、忽降雪珠、屋瓦淅瀝作聲、嗣復雪中夾雜細雨、直迄下午四時、雪珠始止、惟細雨斷續、迄晚未休、至滬郊經此初雪、足以殺害病蟲、於農家不無裨益云、

少年宣講團 昨開拒毒大會
各代表演說禁烟意義

本市少年宣講團、昨晚七時半、在該團大禮堂開會、參加民衆共一千餘人、由該團主席尹勇主席、報告開會意義、略謂、今日開會之目的、是協助政府宣傳禁烟工作、希望民衆能夠以後自動戒烟、則不負今日召開此會之初意、次對於鴉片輸入來源及禁烟意義、報告至為詳盡、次由公安局代表葉曙演說對於本市當局下禁烟決心之目的、與嚴厲處罰烟犯規章、縷述無遺、並請本市烟民、速即自覺自動戒絕、以達到健身强國之目的、次由市黨部代表季灝・衛生局代表沈起鳳等相繼演說、(詞長從略)、各代表相繼演說畢、即由大會分發各參加民衆之本市有關禁烟各種宣傳品、凡一千餘份、並指示其不明瞭處、最後表演「戒與不戒」五幕白話劇、劇情大意為言烟民未戒烟及戒烟後種種情形及弊害、寓意深刻、表演亦極為精彩、至十時許散會、

三大公司 各大藥房 均售
經批處 中英 華美 萬國 三家
肺癆聖藥 咳淨
患者注意 症勢輕微者數瓶即可痊愈
第一流肺癆藥
X光透視病家肺部，證明「咳淨」藥力眞實，現因市上劣藥充斥，本行爲表白名藥超然地位起見，特約醫院，愛克司光攝影，爲證服肺癆聖藥「咳淨」者作進一步有力之證信，經此科學手續，藥力眞偽，無所假借哄托，同時本藥制止癆菌蔓延，搜滅癆菌之偉大效力，亦明晰如畫，顯而易見
◉辦法◉凡患二三期肺病在服滿十瓶時欲明瞭痊愈狀態可將瓶蓋十只上下圓形咳淨標誌紙卅枚連同藥房發票向本行換取免費X光肺部攝影券一紙憑券照不取分文
（主治）各期肺癆 氣管支炎 失音消瘦 感冒潮熱 咳嗆咯血 盜汗失眠 喉肺發炎 氣喘多痰 肋膜炎等
◉偏僻之處無法購得時可向本行郵購寄費免加每瓶四元 上海四川路卅三號 百新行經理

前清御題 松壽堂古今名人書畫展覽會
本堂積百餘年之收藏舉凡古今名人書畫收羅殆遍且本堂主人出仕清廷尤多御賜作品共十餘幅出自內府彌覺珍貴今不願自秘公開展覽廉價出讓海內嗜好書畫者請駕臨昇教不勝歡迎
地點 西藏路甯波同鄉會四樓 日期 國歷十二月四日起十日止展覽七天 時間 上午八時至下午七時止

拉力最大・顏色最全・質料最高・定價最賤・
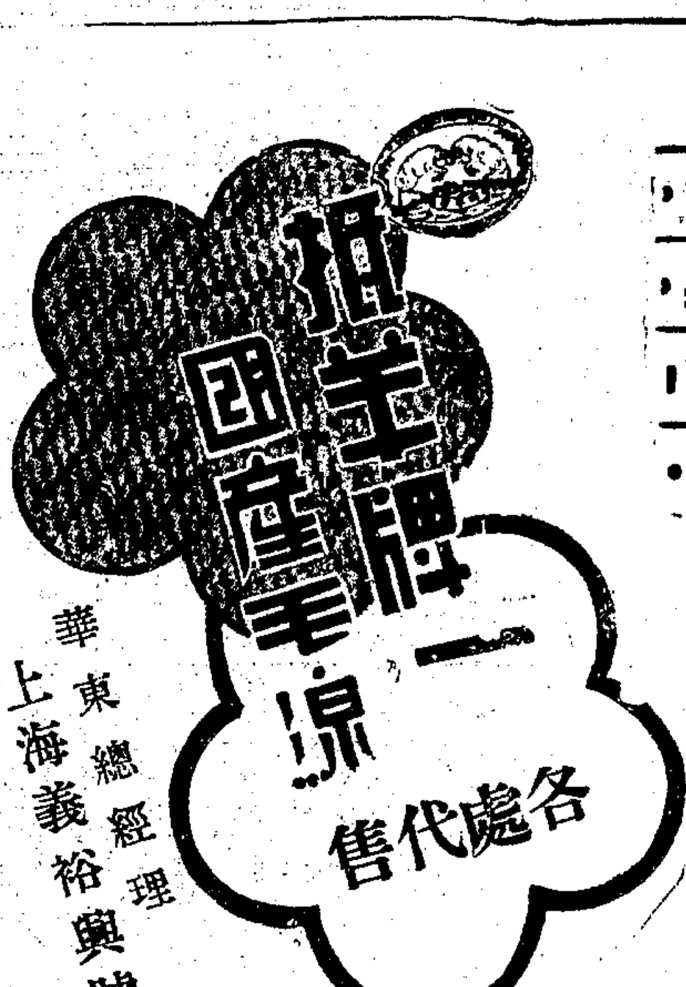

華東總經理 上海義裕興號
◉要買好毛線・記住抵羊牌◉
天津東亞毛呢紡織股份有限公司

場虎車互助會表示 改造車輪意見
車輛載重請仍維前議 並函捕房勿無故扣車

公共租界工部局前以場車老虎車、認為有阻礙交通破壞路面之弊、曾擬增加車捐、以便限制取締之決議、當經本市場虎車業互助會竭力交涉後、始得取消成議、最近工部局忽又有限令各造戶改造車輪、藉以保護路面、而場虎車業互助會、因其規定式樣、於工作頗有不便、且又增重負擔、爰經通告會員、徵集意見、幷會議決定、函工部局表示意見、並函老閘捕房、交涉無故驅逐老虎車事、茲探誌原函如下、

【表示改造車輪意見】 上海市場虎車業互助會工部局、表示改造車輪意見云、頃聞貴當局、對場車老虎車、有自明年七月一日起、該項車輪、應改裝三吋半寬切角鐵輪、或二吋實心橡皮胎之規定、本會同業、對此深懷不安、僉謂如改裝三吋半切角鐵輪、則笨拙滯重、萬難營業、至裝橡皮胎輪、亦同此弊、且當此營業蕭條、同業悉告破產之際、無力改造此項新車輪、以符定章、尤屬顯見、惟為交通所利賴之公用馬路、損壞度理、亦自有加以愛護之必要、爰經本會詳加檢討、特向貴局表示改造意見如下、場車改裝三吋二分切角鐵輪、老虎車為二吋二分切角鐵輪、既盡維護路政之意、又不致妨及車戶工作、及增重負擔、此其一、關於老虎車之載重問題、應請仍照民國十四年時之規定辦理、按當時規定單人五百磅、雙人可裝一千磅、實較適合而又近情近理、此其二、素仰貴局關懷勞工疾苦、尚希採納複議修正施行、實所盼幸、此致工部局代理總辦費

【請勿無故驅捕車輛】 上海市場車老虎車業互助會、昨又致函老閘捕房云、逕啟者、頃據敝會老虎車戶會員張李富等二十餘人、來會聲稱、今日上午十時許、正停車在愛多亞路湖北路口中南飯店前空地上休息時、突被一九五六號華捕無故驅逐、並將張李富之老虎車一輛扣留、押送捕房、責以阻礙交通、擬科罰金、因營業難安、生計發生問題、為乞代向捕房交涉、勿再無故驅逐、釋放被扣車輛、以資謀生、等情到會、查中南飯店前空地頗廣、停留車輛、並不阻礙交通、各車戶停車於此、已歷有年所、當不能視為禁地、且工部局既未示告禁止停車、即不應貿然驅捕、如此亦云阻礙交通、則我場虎車業、將無容身之地也、事關苦力生計、敢請貴捕房屈諒時艱、即將被扣車輛、予以開釋、並准各車戶仍在中南飯店前空地停駐休息、毋使高壓之下、發生意外、實所感幸、此致老閘捕房、聞該捕房據函後、當即將扣車釋出、並仍准各車戶停車原處休息云、

市府昨舉行 五屆集團結婚
參加新人百十一對 儀式整肅秩序亦佳

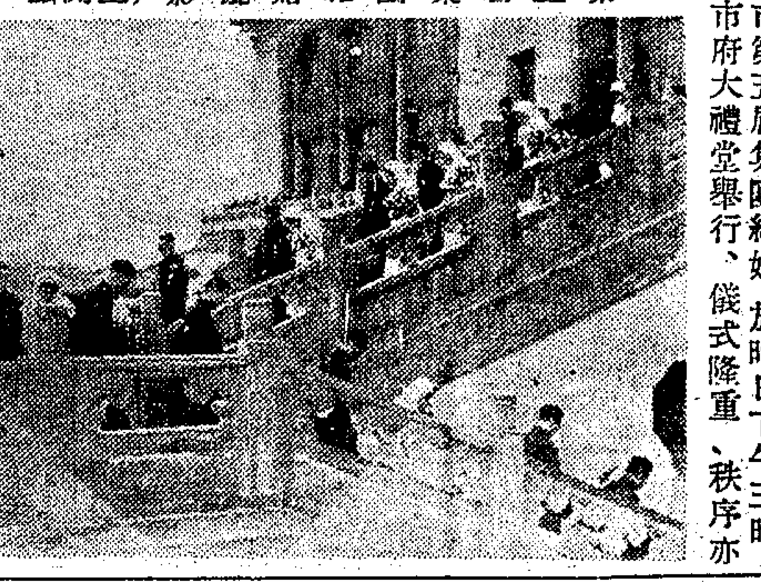
第五屆集團結婚儷影（王開攝）

本市第五屆集團結婚、於昨日下午三時、在市府大禮堂舉行、儀式隆重、秩序亦佳、新夫婦本共一百十二對、其中二十四號一對、又因事未及參加、故僅有一百十一對、茲探誌各情於下、

禮堂佈置 歷屆集團結婚、均假市中心區大禮堂舉行、既宏大、又富麗、本屆亦仍如前例、假該處行禮、結綵佈置、與前均同、正中高燭高燒、光亮輝煌、禮台滿佈喜綵、分置證婚人司儀席、禮堂中右角為鋼琴席、兩旁為來賓出入口、大門前右角為軍樂隊奏樂之處、

婚禮整肅 婚禮於三時二十五分開、首由司儀王先青報告來賓應注意之處、即由軍樂隊奏婚禮進行曲、新夫婦依次由社會局職員孫詠沂顏文凱領導、緩步走入禮堂、開始行禮、首為結婚人肅立、次向黨國旗及總理遺像行最敬禮、三為宣讀證禮詞、四為新夫婦相對立行禮、五為頒給新夫婦結婚證書及紀念品、新夫婦依次上前受領、六為證婚人訓詞、七為新夫婦謝證婚人一鞠躬、遂告禮成、新夫婦本共一百十二對、因其中二十四號一對、因事未及參加、故昨參加婚禮之實數、共為一百十一對、

代表證婚 證婚人吳市長鐵城・及社會局長吳醒亞、因在京開一中全會、無法分身趕回、故由市府秘書長俞鴻鈞・及社會局秘書李遂先・代表二證婚人證婚、頒給結婚人證書、及紀念品、市長代表訓詞、社會局長代表宣讀證婚禮詞、宣佈合法結婚、此次婚禮、因前日新夫婦習儀時極為純熟、故儀式極為迅速整肅、歷時三十五分即畢、秩序之佳、較前數屆尤為特色、

六屆登記 本屆典禮舉行後、六屆集團結婚、即於下星期一（本月九日）起開始登記、額數仍以一百對為限、公布核准期為一月十日至十二日、結婚典禮、於明春二月五日舉行、

又一虐婢案 主婦手段殘酷
將其右臂蟠曲縛牢並用綫縫好 以白布條將婢女左臂牢牢縛住

住本埠慕爾鳴路德慶里七衖九號樓上名李少平者、廣東人、妻李盧氏、於去年買得婢女兩口、大者名來妹、年十一歲、小者名來喜、年七歲、均為丹陽人、李少平在虹口開設茶葉店、早出晚歸、李盧氏酷嗜叉麻雀、亦時常出外、而對於來妹與來喜兩婢女、則時常打罵、凌虐備至、本月（十二月）三日、經仗義人士某君報告中華慈幼協會、該會立派保障組幹事趙健、會同成都路捕房西探哈威、華探李文釗・王善卿・等、前往調查、入室時、見來妹已被李盧氏用白布一條、將左臂縛緊於牀腿上、更將其右臂蟠曲縛牢、用綫縫好、使該女跪伏地上、動彈不得、且曾對該女聲言、如嘗試起立、將縫綫有毀壞、即當將其打死、當時西探哈威命之起立、該婢女竟不敢起立、深恐果被主母打死、李少平與李盧氏、俱不在家、乃將女僕潘奚氏及兩婢、一併帶至廣仁醫院檢查、據驗明、該婢頭部臂部俱有傷痕、甚為悽慘、當即帶至捕房辦理、嗣據女僕潘奚氏證明及兩婢供稱、被主母李盧氏時常凌虐屬實、乃於昨日（四日）上午九時將女僕潘奚氏及兩婢等、一併解送第一特區法院、加以訊問、據兩幼婢所供、被主母李盧氏毆打凌虐是實、因李少平夫婦逃走未到案、當諭暫將兩婢送至濟良所收養、俟拘到李少平夫婦時、再行核辦、

與叔公私姘懷孕 寡婦墮胎慘死
姘夫與收生婆被捕 昨經法院派員相驗

住居法租界辣斐德路六十二弄內一號門牌寡婦本地人王陸氏、今年三十七歲、夫故十餘年、薄有資產、矢志苦守、因并未生育、故螟蛉一女、今年十五歲、詎料陸氏徐娘雖老、而風姿猶存、於年前起、忽不甘獨守孤幃、與同族之遠房叔公王興根（今年三十三歲、跛一足、在法商電車公司充當三十四號揚旗路軌工人、常派在新橋街寶安坊口管理搬五・六兩路電車軌道）者、兩心相印、發生關係、王興根為便利職務計、租賃新橋街寶安坊內四號門牌甬人成衣匠李長根家灶披餘屋一間為寓所、而王陸氏自王興根在外租賃寓所、更以自己家內人多不雅、遂乘機以託詞往滬西虹橋路娘家歸寧為由、赴王興根之寓所幽會、住宿一宵、即行回家、豈知春風數度之後、氏之腹中、珠胎暗結、迄今已四個月、腹部逐漸高大、恐被人識破、與已不利、乃與姘夫王興根熟商之下、於上月二十七日上午、由王興根伴送至滬西徐家滙北首法華鎮某收生老嫗處要求為之墮胎、陸氏先在家內、假託娘家患急症、必須歸去、暫同照顧為由、出門後、即偕同姘夫處、自經收生嫗為之下藥後、胎即墮下、不料內部因之受傷、延醫治療無效、於三日下午一點三刻、在姘夫王興根之寓所內身死、王見禍事、束手無策、乃由二房東李長根向王興根詢知陸氏家屬所在、前往通知氏之夫弟王關金（今年三十一歲、前在法工部局衛生處任事、現在愛多亞路五四九號民國汽車行任賬房）、得悉以嫂氏係為娘家弟媳生產歸寗幫忙、去時身體健康、何以突然在新橋街身死、不勝奇異、即先追往其娘家探詢、據云隔日回家、一無異狀、關金再趕至新橋街寶安坊四號察看、始悉陸氏與族叔王興根私通年餘、近因懷孕墮胎致死等情、王關金得悉前情、不禁大駭、即報告該管法捕房、派探卜正龍往將姦夫王興根拘案、一面將屍身舁送同仁輔元分堂驗屍所、昨日午刻、報請特二法院、由王任檢察官偕法醫書記官等蒞所、驗明王陸氏委係墮胎身死、承辦探目報告調查案情、官向王關金訊問一過、遂諭屍身交王關金領殮、一面由包探帶同王興根馳赴法華、找尋墮胎之收生老嫗、報請該處公安局協助、將嫗逮捕、提回捕房收押、今日與王興根一併解請特二院訊辦、

六十師通信處主任冒領七萬餘金 挾妓飛滬縱情聲色
來滬後又識一娼揮金如土快樂逍遙 大有「腰纏十萬貫跨鶴上揚州」氣概 狂歡不久果然東窗事發捉將官裏去

廣東人林成偉、現年二十二歲、向在國民革命軍陸軍第六十師四川通信處為主任、上月二十八日、林在四川成都、竊得該師軍需處主任潘為福之圖章一枚、及支票一紙、向中國農民銀行成都辦事處冒領得洋七萬六千元後、即於同月三十日、偕四川女子王玉濤（年十九歲）購買飛機票兩張、化名劉生、乘坐飛機、潛逃來滬、闢室於公共租界南京路英華街大東旅館三百零九號房間、仍用劉生名義、但林成偉既

挾有巨欵、 除以五萬元存於九江路聚興誠銀行外、餘欵悉置身畔、任意濫用、終日沉迷於歌臺舞榭及酒色之間、自以為逍遙法外、可以快樂一世、該旅館茶役郭勝兆、見林舉止闊綽、揮金如土、認為大財主光臨、遂向獻媚、并代為介紹一土娼、名蔣月英者、與林作伴、言明每日計包費洋二十元、林見蔣女

秀色頗佳、 心頗悅之、除在山西路南京飯店另開四百二十九號房間、作為與蔣女叙歡之所外、并向附近華利汽車公司包得一八〇一七號汽車一輛、作為代步、以示闊綽、每日付車費洋十八元、與蔣女共同出外遊玩、并為取悅蔣女計、購置金鐲一只、及嵌鑽白金手表一只相贈、快樂逍遙、氣概一時、不料林所作之事、已在四川暴發、由軍需處主任潘為福查悉、乃

電報該師 駐京辦事處主任吳向榮、轉稟六十師師長陳沛、下令嚴緝、一面向四川成都航空處查明確有一人化名劉生、偕一女子乘機赴滬、吳主任乃追踪來滬、報告市公安局、請為協查、并協同偵緝隊領班黃沛霖・偵緝員高衢川・蔡葆球・等、先向虹橋飛機場調查、果有劉生乘機到申情形、遂開始向華租界各

旅館密查、 直至前晚、查至大東旅館時、果見有劉生其人闢室於三〇九號房間、惟其時因查得林適偕蔣女及茶役郭勝兆同在靜安寺路大光明影戲院觀劇、乃於晚間十一時協同新閘捕房華探目丁華國在大光明門首、將林成偉・及蔣月英・郭勝兆・一併拘獲、當在林身畔抄出現欵四千一百十三元四角、及上海聚興誠銀行五萬元之

本票一紙、 又往大東將女子王玉濤逮捕、搜查之下、在皮箱內抄出現欵一萬四千八百五十元、潘為福之圖章一枚、及蔣女身上之金鐲手表等、一併帶入新閘捕房、經捕頭查明、蔣月英・郭勝兆・無關、即予開釋、林與王女則分別收押、昨晨、解送第一特院刑八庭、捕房律師張天蔭陳述以上情形、對於公安局請求

移提一點 并不反對、又據六十師駐京辦事處主任吳向榮、及公安局偵探投案、請求移提、詰之林成偉、供認此事在四川與女子李月英共同所為、李得洋一千五百元、惟王玉濤係四川妓女、則不知底蘊云云、吳則輪推事向王女略訊一過、遂諭林成偉准交公安局來探帶回、證物一併移交、王玉濤准併交公安局來員帶回、

貧困不堪 母子同時服毒
母有烟癮得以不死 子雖抵抗毒發斃命

甯波婦人趙聞氏、今年四十五歲、早年嫁與原籍鄞邑西門外趙某為妾、生有一子、名祖恩、今年二十二歲、趙某與大婦相繼故世後、聞氏即歧視大婦所生之長子、祖貽於十五歲時被逐出外、從此所遺之產、悉入聞氏掌握之中、氏㸃染烟癖、沉迷於烟霧之中、對已所生之子、亦不予教育學業、聽其浪游、不數年之間、些微遺產、蕩用殆盡、其長子祖貽被逐至滬、習業出師、勤儉經商、逐年發展、娶室成家立業、現已年逾不惑、在金業交易所任科員、住居卡德路祥福里一百九十八號門牌、聞氏母子自化盡財產在家鄉不齒於親友、無法生活、乃一同來滬、聞氏依勞力幫傭、子為小販度日、近來聞氏因年力衰老、戒除嗜好、操勞力有不逮、因之停歇、其子祖恩亦因無資作販、母子二人、日處愁城、無顏往見其長子與媳有所要求援助、又因天時漸漸寒冷、衣衫單薄、飢餓交迫、流落滬上、無法謀生、母子遂同生短見、於二日夜間、將剩餘之資、買得二角一盒之生鴉片烟四盒、是夜十一時、同至法租界西自來火街一百三十八號新新旅館、母子化名、趙祖恩更名趙阿大、聞氏更為王聞氏、開十號房間借宿為由、將四盒生烟各半吞服自殺、服毒後、祖恩用鉛筆書寫遺書一封係致旅館主人及報館記者云、母子同時自殺、原因祇得成一疑案、因兄長不予扶助所致、死後請通知其兄購買兩棺收殮等語、寫畢、臥床待死、至翌日午後、祖恩果因毒發斃命、聞氏原係有癮者、力能抵抗、二盒烟毒之力、不足以致命、至翌日傍晚六時、聞氏毒過清醒、見子已死、自己仍未畢命、覩子慘狀、不覺悲從中來、在房內放聲大哭、當由茶房談富貴上樓探詢、知母子服毒、其子已死、即報告法捕房派探前往調查、聞氏一味哭泣、不肯直告自殺原因、嗣搜得絕命書、即將尸體舁入同仁輔元分堂驗尸所、一面將趙聞氏帶至捕房、依照遺書上地點按址通知其長子趙祖貽、由其妻趙王氏到案、詰訊後、始悉聞氏母子處世為人自殺因果、即命王氏將庶姑領回、初王氏堅不肯領、經捕頭勸導、始將聞氏領去、囑於翌日再赴驗尸所候訊收尸、昨日由捕房報請特二法院、由王任檢察官偕法醫書記官等於午刻蒞所驗明趙祖恩即趙阿大、委係服毒身死、尸身交趙王氏趙聞氏領殮、

欠取貨物質當 關店宣告清理
葉傳漢等向捕房自首被扣

甬人葉傳漢・郁蘭馨・合夥在塘山路東華里七號開設洽豐百貨商店、最近曾向東百老滙路永成里四十七號益生織造廠定購貨物一千四百五十二元零六分、北四川路永豐坊榮記號購貨三百十二元、距葉等取得貨物後、即分向各當舖典質欵項化用、而於本月一日、宣告清理、經益生廠等向滙山捕房告發、由華探長蔡流探員徐德成予以調查、及至前日、葉・郁・二人、偕一律師向捕房投案、當被扣留、昨晨、解送第一特區法院刑五庭、捕房律師蔣保廉起稱、本案葉・郁・二被告、以前向益生等取貨、從未超過百元以上、乃自十月二十日起、連續取貨、達四次之多、益生貨物竟超過一千四百元、榮記貨欵、亦超過三百元、此外尚有商號五六家被取貨物、總計約值四千餘元、而被告等則將價值三千餘元之貨物、向當舖典質洋一千餘元、至其當票、則為一趙永康者所取去、今趙因犯詐欺案已為法捕房所拘獲、本案因尚須詳細偵查、故未起訴、請求准予羈押云云、而葉等所延之律師則稱、洽豐之宣告清理、實由於無法維持、並無詐欺情事、因上月二十六號、尚付出貨欵一千六百餘元、若存意詐欵、則何以不在二十日以前倒閉、尚可多得一千餘元之利益、而倒于本月一日等語、詹良策推事當向葉郁二人略詰一過、諭令改期一星期再訊、

妓控鴇案訊結
定下星期宣判

花選獲得性部部長一席之濟寓妓女翠美老九、川沙人宋小弟、儘其父宋桂生控訴該濟寓主政鴇婦楊生記妨害風化一案、都訊各情、已屢誌本報、昨日午後、經特一法院推事姜樹滋開刑三庭傳訊、首傳押據上保人徐孫氏到案、據供與原被二造、同屬鄰隣、此次宋女之過寄與楊生記、係我所介紹、庭上即以紅紙所書押據給閱、詢以內保人名下之字是否為爾所簽、據答確係我簽、但當時被告謂係年庚帖、不知為押據云云、被告楊生記、即攻擊該證人係原告宋桂生之女、為同母異父、但宋桂生與楊生記均否認之、謂因係隣居、故互以寄父寄母呼之、並無父女關係等語、庭上以事實明瞭、諭令開始辯論、由二造律師互辯之下、姜推事即宣告辯論終結、定下星期宣判、

日海軍長官更調 昨訪問工部局總董

日本海軍陸戰隊司令官荒木貞亮海軍少將、近奉本國政府令、調任橫須賀防備戰隊司令官、不日將啟節返國就任、其上海陸戰隊司令官職務、已由日政府派第三戰隊參謀長海軍少將近藤英次郎接任、荒木海軍少將昨以離滬在即、特偕近藤海軍少將、同至公共租界工部局拜候辭別、局方由總董安諾德氏・及該局最高職員接待、暢談良久始去、安諾德氏並定於今日下午答訪荒木及近藤二海軍少將云、

外部派員 澈查非法標金買賣

本市第一特區市民聯合會、前因無恥之徒、假借外人勢力、組織標金公司代客買賣、以一條起碼、擾亂市面、故曾呈請外交部澈查、外交部駐滬辦事處奉外部令、昨晨特派盛鑫彰至各方調查真相、業已轉呈外交部核辦、

中日貿易協會 本月中旬即可成立
上海方面會長由吳達銓担任 現正徵請各地鉅商為發起人

自赴日經濟考察團返國後、即着手籌備中日貿易協會事宜、一切進行事項、均在分頭接洽中、茲悉該會現正向各省市徵請商業界鉅子為該會發起人、徵請函件、均已寄出、預定本月中旬、即可成立、該會將在上海東京兩地設立會所、簡章已發表、該會成立後、上海東京兩處、各選舉會長一人、副會長兩人、上海方面會長人選、聞將由四行準備庫總經理吳達銓担任、其副會長兩人、中日各一人、我方將由市商會主席俞佐廷担任、日方人選則尚未悉云、

新嫁娘之包迷

旁氏白玉霜 嫩面香粉
「余自幼即愛用馳譽全球之旁氏白玉霜。且每日整容必敷旁氏嫩面香粉。故今出閣。能美豔秀麗。無人不贊。」
旁氏白玉霜。細膩滋潤。色白香濃。能保肌膚白嫩。容貌都麗。
旁氏嫩面香粉。粉質純細。香濃持久。色澤豔麗。
二者同用。不啻錦上添花。妙不可言。
各大藥房百貨商店均有出售
中國總經理 美商 怡昌洋行 上海廣東路五一號
V
真正旁氏白玉霜之貼頭上必加印一紅V字母為記
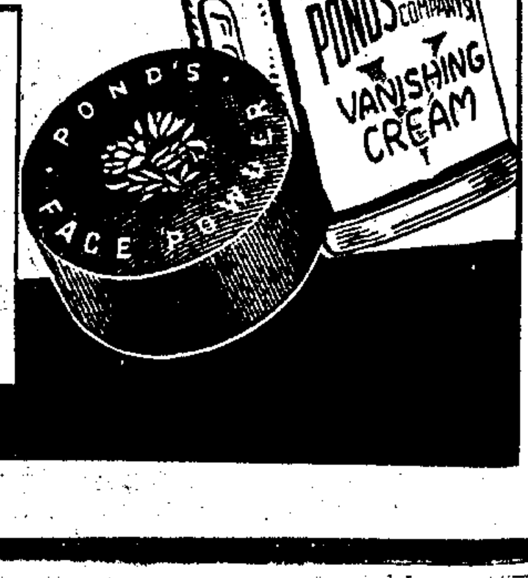
樣子券
茲奉上郵票伍分即寄旁氏白玉霜樣子一小管此致上海怡昌洋行白玉霜部
姓名
住址
（申五）

晨・書・夜 之點品
各種夾心餅乾
請進冠生園新廠出品
最為甘美芳味適口

夾心梳打餅乾	每磅八角
太妃夾心餅乾	每磅八角
香蕉夾心餅乾	每磅七角
香草夾心餅乾	每磅七角
奶油梳打餅乾	每磅四角

檸檬夾心餅乾	每磅七角
橘子夾心餅乾	每磅七角
椰蓉夾心餅乾	每磅七角
巧格力夾心	每磅元五
椒鹽梳打餅乾	每磅五角

著名出品

椰蓉餅乾	每磅五角
不的波餅乾	每磅六角
奶士餅乾	每磅五角半
糖花什錦餅乾	每磅四角
早茶餅乾	每磅三角

另有花聽裝者甚多歡迎參觀
冠生園啓
電話購貨請打 九四二七八

三極商標

新發明省煤火爐

用煤省　熱量大　使用便　式樣美

晶品工業社出品

經理處：慎孚機器廠　上海周家嘴路三八〇三號　電話五二〇八二號
法商水電公司　上海公館馬路七十四號　電話八〇七二九號

分銷處：順利五金號　百老滙路一〇一號
恒新貿易公司　江西路北京路口
永泰祥煤號　北京路西藏路口
立昌五金號　北蘇州路五五二號
同濟工程公司　浙江路六五九號
新新　永安　先施　南京路中

驅除傷風

於睡眠之時

睡眠之時，如吸藥霧精之藥氣。則滯塞閉氣之傷風。自能除去。醒來喉鼻頭部，均轉清醒。感覺爽暢有神。

各大藥房均有出售　中國經理科發藥房　上海南京路二二六號

Vapo-Cresolene

藥霧精　確實見效

五十四年來，藥霧精對於枝氣管炎。哮喘。百日咳。傷風。喉炎症。均爲無毒無害之治法。

(二)

勿患失眠症

失眠能使人衰弱能損人疾病抵抗力能減人工作效率然而不眠現可不必忍受了只須於臨睡時吞服紐祿豐一二片即可于數分鐘內使君得到安舒爽適之眠睡翌晨醒來神清氣爽以作一日之事矣君如失眠或患頭痛牙痛耳痛系痛瘋痛經痛以及創傷割破灼傷燙傷等等因傷之痛但試紐祿豐必能滿意其特殊迅速之靈效也　紐祿豐保証純潔決不上癮即對于傷風發熱及流行性感冒亦一樣有益一樣有效　各藥房皆有出售每瓶大洋二角或向上海江西路四五一號韋廉士醫生藥局購備一次購五瓶者大洋一元郵力不取不滿五瓶者每瓶二角郵力另加

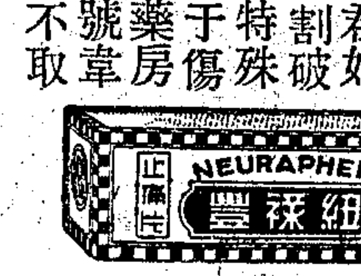

謹防假冒

認明上海第一特區地方法院刑事判決十九年初字第四十三號封口

吸鴉片！！趕上一條死路。苦不勝言
戒鴉片！！走入光明大道。希望無窮
君有戒鴉片之決心乎？請服

百補戒煙

此丸係德國惠爾登大藥廠發明，性質和平，曾由海關查驗，並無毒質，服後不吐不瀉，照常辦公飲食增加，精神煥發，七天斷癮，見煙自厭，永不再吸，斷癮之後，此丸亦停，誠與衆不同之神品，戒煙者請來一試，每瓶一元五角，(郵購寄費加一郵票通用)

補益元氣，抵抗內癮，消滅煙積，肅清煙毒，進化日斷，和平王道，限日斷根，試驗最靈，百發百中，當面可試，功效神奇，出於意外

外埠經理：蚌埠華美藥房　南昌中華藥房　長沙南洋藥房　西安良濟藥房　湖州大陸藥房　溫州中英藥房　廈門大同藥房　青島永和綢莊　南通中西藥房　松江濟華堂

上海經理：老垃圾橋北承吉里內　謀福公司總經理　先施公司西藥部　日夜藥房　新橋街　代售

公共汽車碾傷行人

高郵人陳仲坤、年三十四歲、家住市中心區黃興路黃家宅、昨日下午四時許、陳因事出外、行經華德路寧國路橋附近、突被十路公共汽車撞倒、當時身受重傷、不省人事、後由華探到來、將肇事汽車號碼抄下、受傷人用救護車送入醫院醫治、據醫云、陳頭部受傷極重、恐有性命危險、

縣府造具減賦清冊

上海縣政府刻奉省令、以該邑本年秋成、既據查勘複勘、依據事實、酌擬全縣普減一分、實征九分、應准如呈定案等因、業經縣長奉令後、除布告周知外、一面飭由第二科長張鹿率、田賦征收主任程世治・督同各員、將本縣田賦實征冊、及各項統計表、分別造具呈報省府備核矣、

趙蘭亭居士發起 延高僧啓建和平道場

近有趙蘭亭居士發起、假本埠虹口東有恒路新祀浜路口雪竇寺分院、延請高僧啓建之祈禱和平道場四十九日、藉邀天庥、凡欲參加者、每份認費十元、聞陳蔚士居士及其夫人又沈仲鈞居士及夫人等、紛紛列名加入、各界踴躍參加、刻已遍發通啟、原文云、敬啟者、鄙人等發起假定雪竇寺分院、延請高僧啟建吉祥、祈禱世界和平、普利靜七道場、計七七四十九天、擇于古歷十一月初十日起、至十二月三十日告圓、于三十日良宵設放西天瑜珈燄口、追薦各氏宗親、俾得除超陽泰、滬利凡情、四恩三幽、普濟羣生、凡各善男信女、均請參加、屆期茹素持齋、虔誠來寺、恭敬叅叩、希祈感召天和、消災降福、同霑恩澤、集吉迎祥、實所企禱之至、

老上海展覽會 定期表演希臘古劇

圓明園路五十五號女青年會四樓國際戲劇學院主辦之「老上海展覽會」定今日下午五時、請由某西人主持「算命會」、該會並將於本月十七・十八・十九・三天、假座光陸大戲院表演紀元前四十一年希臘著名歌劇「李雪斯脫拉特」、現正在排練中、

中華隆記 麵粉廠宣告清理

中華隆記麵粉廠、因營業不振、周轉不靈、業於本星期一宣告清理、該廠創立於民國十一年六月、於十三年一月、內部一度改組、至十五年十月改爲豐記、去年五月改爲隆記、當該廠創立時資本爲二十五萬元、設製造廠於閘北潭子灣、發行所於天主堂街一號、二號經理周敬之爲潮州人、係潮幫雜糧麵粉業領袖、兼正明銀行董事長、副經理陳幹庭、股東丁厚卿、戈煥章等、於十五年改組後、資由二十五萬元改爲申規元十二萬、去年虧蝕達十五六萬元、各股東遂無意繼續營業、於今年五月改組、由周敬之獨立承辦、不數月又虧蝕三萬元、於是於三日前宣告停業、茲以無繼續營業、遂宣告清理云、

中國評論週報 農村建設特刊出版

英文中國評論週報(China Critic)爲學界名流桂中樞・朱少屏・劉大鈞・林語堂諸先生新創辦、成立於民國十七年、迄今已歷八載、爲國人自辦最老之英文週報、其言論之公正、內容之充實、早爲中外人士所讚許、該報近因鑒中國農村之破產、並爲喚起中外人士注意起見、特編農村建設特刊、業於昨日出版、內容有「中國之農村問題」、「我國對於農村之改進」、「農村復興委員會對於農村建設之經過」等、每冊仍售二角、並不加價、預定全年七元、半年四元、學生定閱、如有學校蓋章證明者、祇收半價、以示優待、發售處在上海靜安寺路七四九號、靜安大樓中國評論週報社、上海中外各書店及各省各大書局云、

婚禮併誌

宋發祥

巴荷屬巴達維亞總領事宋發祥、於昨日下午五時、在本埠白利南路王逸慧醫生家舉行簡單之婚禮、事前友人知之者極少、因宋氏鑒於國難期間、不敢驚動滬地友好、由宋友漁博士主婚、到者林語堂・湯良禮・伍連德・顏福慶・陳立廷・陳維屏・等、晚七時在新新酒樓、本日接各處友人之電約七八十件、宋氏定今晨乘渣華輪船公司之芝沙丹尼船偕新夫人回巴達維亞、

滕運壽

滕運壽君、年少英俊、服務本埠太平保險公司、於本月四日與顏佩萸女士結婚、顏女士爲大東烟草公司協理少齋先生之令媛、系出名門、端莊映麗、滕君與顏女士爲提倡新生活、參加集團結婚、晚間復設宴於陶樂春、嘉賓一堂、其樂融融、至九時始盡歡而散、

盜匪行刦無所得 痛擊事主而去

閘北育才路公興坊二十五號陸作賓住宅、昨日下午七時、突來盜匪六人、袖出手槍、嚇禁聲張、翻箱倒篋、恣意搜刦、結果一無所得、盜等憤極、即持槍柄將事主陳作賓面部猛擊數下、當時痛極倒地、盜等即奪門飛奔而逸、後由家人報告公安分局、派警探前往調查後、將受傷者車送同仁醫院醫治、

唐阿坤被謀害案訊結

住居滬西康腦脫路四百九十一號之本地人唐阿坤、去年冬間、偕友人殷勝泉、行經地豐路殷家宅附近、遺人用斧砍斃、嗣由屍屬狀訴地方法院檢察處、以唐阿坤實遭殷勝泉預約趙阿二等在途守候謀斃、請求伸雪、法院據狀後、飭緝各兇犯無着、邇來殷潛回上海、爲警拘送地方法院、由該檢察官偵查明確、以殺人罪起訴刑庭、曾奉吳德瑩推事數度審訊未結、詳情迭誌前報、茲悉此案昨日下午三時、又奉吳推事續審、告訴人唐季氏到庭供稱、死者爲其丈夫、請求法辦外、並追私訴洋七千六百元、質之在押之殷勝泉、一味狡賴、堅稱被誣、繼由死妹顧唐氏到庭、供稱我兄遭人謀死、業由唐季氏狀請伸雪、所以我未曾加入、上次開庭、據嫂嫂(即唐季氏)說、有自稱名唐阿根、爲我兄之叔、前來追究、所以我今日亦來參加、胞兄阿坤生前、因並無子嗣、曾將我所生之子順林立爲嗣子、至於唐阿根係屬遠房叔父云云、詰據唐阿根供、請求爲姪伸冤、末由證人張步林到庭、證述一過、訊至此、由謝檢察官蒞庭論告意見、繼由被告所延之沙訓義律師起而爲之辯護良久、問官認爲終結、定期宣判、被告還押、

洪福日新兩里減租

新聲社云、北河南路洪福里各房客因房租昂貴、呈請市減租會交涉、經該會聘請沙恩濤律師向第一特區法院聲請減租之訴、經曹駿推事審理終結、判決、九折減租、該里房客對此仍示不滿、擬提起第二審上訴、又南京路日新里減租會、前因要求業主減租未遂、經呈請市減租會交涉、現房主因市面凋敝、已屬社會通病、故自動八五折減租、當即簽約解決、

昨晚大滬飯店之紛擾

聚衆鬧房間調笑婦女　不聽勸解反毆傷稽查

法租界東新橋街口大滬飯店、於昨日下午、曾有一旅客前往開闢房間、該飯店即指定四樓第四百十一號供其居住、比至晚間、該號房內忽來大批男客、呼幺喝六、大爲熱鬧、該飯店惟恐人品太雜、滋生事端、囑茶役等格外注意、至九時半左右、該房內另有穿便衣者三人、逗留該樓堂口、調笑進出婦女、茶房等以有傷風化、婉言勸導、不意該三男子非惟不從、竟即與茶役爲難、並直上六樓、自動闖入第六零八號房間、於是引起吵鬧、樓下帳房聞訊、即飭該飯店稽查孫照北上樓勸解、但該男子等仍是一味蠻行、並反身奔至第四百十一號房內、招呼房內其餘諸人、奔至堂口、將該稽查等不問情由、拳足交加、致孫照北被彼等毆傷、帳房見狀、急電通知大自鳴鐘捕房、派探到場、將釁禍諸人全行拘獲、押入捕房、計名薛和生・胡益公・等六人、經捕房訊問一過、以案關糾衆引兇、有妨治安、乃即移送盧家灣捕房、待今晨申送法院法辦、受傷之稽查孫照北、當送仁濟醫院驗傷診治、

玻璃業公會改選執監委員

玻璃業同業公會、昨日舉行第二屆會員代表大會、改選任滿執監委員、到會員蔡榮傳等六十三人、店員代表柴問徑等十五人、市黨部代表朱亞揆・社會局代表張達夫・市商會代表袁鴻鈞、公推主席團陳建廷・王頌淵・王榮坤・尹福全・姚秋生、紀錄吳楨、行禮如儀、主席陳建廷致開會詞、(從略)市黨部代表致訓詞、(從略)旋即由主席分別報告會務文件經濟各會員捐助建築會所及各助物件等經過情形、嗣後由社會局代表依照章程之規定、抽出執委陳建廷・尹福全・姚秋生・莊菊生・四人、監委周敞明・費春齋・二人、補選結果、蔡榮傳三十五票・費春齋三十三票・盧耿臣二十三票・周敞明二十二票・當選爲執委、朱惠生二十一票・柴問徑十九票・朱子溫十八票・當選爲候執、陳建廷五十六票・莊菊生三十四票・當選爲監委、尹福全十八票・姚秋生十四票・當選爲候監、當即宣誓就職後、由主席王頌淵主持提案、㊀通過會員泰源永號七家歇業、應照章程除名案、㊁通過店員代表泰源永浦洪富等四代表照章除名案、㊂不准會員張森昌提爲無力繳付會費、請除名案、㊃交執委會辦理店主占十分之五、店員占十分之五、分配業規之規定、每國幣加棧力一分、棧力臨時動議、挽留周敞明辭去新選執委職務案、(尚有議案十餘從略)

暹羅留學團近訊

國際新聞攝影社向慧庵君、以中華佛教暹邏留學團悲觀法師、此番赴暹求學、聯絡兩國佛教情誼、并作宣揚吾國大乘佛化工作、認爲含有國際性質、乃親往虹口雪竇寺訪問、當請該團拍攝影片一張、向全世界作宣傳、又本埠佛教首刹、海潮寺住持大悲法師、玉佛寺住持遠塵法師、法藏寺住持慧開法師等、於昨日下午六時、聯名假功德林設宴歡迎該團、以表景仰云、

東亞顏料廠創造國貨立德粉

立德粉英文名Lithopone、通稱洋鉛粉、爲油漆塗料、漆布及橡膠之主要原料、用途頗廣、其貨向由外洋輸入、金錢外溢、數足驚人、前交通部長高恩洪氏、有鑒及此、乃集合同志、創設東亞顏料廠、以國產原料、自製太極牌立德粉、經長期之研究、逐步求精、已駕舶來品之上、其貨計分十二度・十五度・二十二度・三十度・四十度・五十度・六種、度數咸甚準確、粉子亦極細白、深合工業界之需用、誠爲優美之完全國貨、今該廠爲推廣起見、委託本埠民國路八十號同仁和顏料雜貨行爲經理、聞同仁和行創設迄今、垂八十餘載、爲顏料雜貨業之首創者、並有支店民國路同泰祥號、亦有三十餘年之歷史、該行因花式齊全、售價公道、故遐邇聞名、前銷立德粉、向由德國廠家定製桐虎牌、銷路甚廣、今爲推銷國貨、兼售東亞立德粉、該廠推銷得人、將來成績、定有可觀、亦國貨之幸也、

勞合路口不得右轉彎

工部局交通章程第四十六條第三節、關於南京路勞合路口行車方法、經已修正、自本月十六日起實行、自該日始、該處一切車輛、在每日某某時間之內、無論行駛方向如何、均不得向右轉灣、(其規定之時間、即晨八時至九時三十分、上午十二時至午後十二時三十分、下午一時三十分至二時三十分・及下午四時三十分至下午六時、星期日及公衆假日則除外云、

公共租界火政處遷移

公共租界工部局火政處總辦公處、原設於河南路三百零九號即河南路漢口路轉角處、自本月十六日始、即將遷入河南路一百八十號、前警務處車務組原址辦公、

潘蕭九相宇遷移地址

牯嶺路淨土庵內

名相字家潘蕭九君、自設硯以來、聲譽日震、所相之字、無不神驗、現潘君以恒業里地址不敷應用、故特遷移至牯嶺路淨土分院之內、潤例如舊、相字每字兩元、談命另有詳章、時間則自下午二時起至八時止、電話爲九一八四二、

市聲

▲筆花樓新增寫眞部　滬南城隍廟豫園路筆花樓箋扇莊、專辦名人書畫、精裱歷代古畫、無不精益求精、海上諸聞人及藝術界、亦皆贊譽、今春附設寫眞部、畫像逼眞、近聞酬答各界起見、將放大半身奉贈、祇收紙費一元、故日來前往委托者甚衆、

▲則民無綫電公司開幕　本市泥城橋西新閘路三十四號則民無綫電材料行、爲滬上著名無綫電研究家發起創辦、已於十二月三日正式開幕、聞該公司於開幕期內爲優待顧客起見、凡購貨滿洋一元者、有得無綫電一只之希望、聞前往購貨、甚爲擁擠、

▲雪飛天寒宣服療肺品　本埠昨日降雪、天氣驟寒、肺弱者勢必因此致疾、五洲大藥房精製有五洲乳白及地球牌麥精兩種魚肝油、選服任何一種、均能使肺體康健、寒天收效尤偉、至若因感冒傷風、而致呼吸器官發生障害者、宜服助肺呼吸香膠、或五洲白松糖漿、

▲大舞台新排五本西遊記　本埠二馬路康記大舞台、近來連演四本西遊記、已逾六十餘日、足見此劇號召力之大、實爲從來所未有、該台近又疊接觀衆來函、催演五本、特將五本西遊記、提前於明晚(六日)初次公演、該台對於藝員之人選及機關佈景之裝置、素來不惜巨資、悉心研究、以期精益求精、因此預料此劇之演出、定必有更偉大之新貢獻、並聞該台因日來氣候驟寒、提早開放水汀、以利觀衆、

出版界

▲職指所編印「應考郵局須知」　上海職業指導所、以郵局招考員佐、手續既繁、而不僅考書本上各種智識、且須審察應考者之體力・才能・經驗・品性・習慣・等、較之學校考試繁複、特編「應考郵局須知」一書、內載㊀中國郵政之過去與現在、㊁郵政之組織、㊂應考郵局之資格及應備手續㊃郵局招考章程㊄郵局招考員佐各項試題、㊅郵局習業概況、㊆服務郵局應受之訓練、㊇最近考試院公布特種考試郵政人員考試條例、用簡明之文字、作切實之指導、凡購此一書、即應考順利、今日出版、每冊大洋三角、可向華龍路八十號該所或四馬路三八四號生活書店作者書社開明書店訂購、

▲明星日報添闢戲劇欄　明星日報發行至今已歷三年之久、茲適值發行滿千號、爲紀念起見、特於該報第四版、添闢游藝版、專載關於研究平劇之文字、聘請名票友及評劇家多人爲撰述、所有稿件、陳義皆極高尚、與時下流行者、大不相同、以是本外埠戲迷、人手一紙、茲該報爲紀念發行滿千號起見、特行優待讀者、試閱該報、祇收郵費、若寄郵票或輔幣券二角、至牯嶺路人安里該報、即可贈閱一月、至多以半年爲限、如寄一元二角、即可贈閱六個月、誠嗜好平劇者之佳消息也、

▲影印應用物理字典出版　本埠海格路二二二號上海圖書公司、鑒於晚近物理學之應用於工業上者、日漸繁多、最近關於純粹科學、及三業工程之研究、另設部份、專司其事、益顯一般對於物理學應用問題之重視、該字典內容精詳、材料豐富、且爲分門別類、俾便披覽、誠物理界之珍本・寶藏智囊、乃研究者之導師・顧問・益友、欲購從速、莫失良機、全書五卷、定價五十元、特價二十二元、

來函

逕啟者、閱本月三日貴報本埠新聞欄登載、「康悌路菜販法工董局暫准設攤」新聞一則、內有「各攤戶公推代表周文寶等三人、攜帶呈文、向華董陸伯鴻請願、當由陸氏親自延見、並即電話至法公董局、向督辦魏志仁交涉、該局允爲在菜場未建築前、暫准設法設攤、以資救濟云云、」一節、核與事實不符、查本月二日、康悌路菜販代表等前來請願、鄙人曾以電話達魏督辦、詢問如何辦法、魏督辦復以此案須向該管捕房請求辦理、鄙人亦即照復該代表等知照、並無「允爲在菜場未建築前、暫准設法設攤、以資救濟、」等語、深恐淆惑聽聞、用特函請更正爲荷、此致申報館本埠新聞編輯部、陸伯鴻、二四、十二、四、

天氣報告

徐家滙天文台昨日午後四時三十分氣象預報云、山東四周天氣晴寒、有強烈之西南至西北風不等、因低壓經蒙古而東進所致、揚子江流域天陰而寒、有時降雨或霧、並有西北至北風不等、東海與台灣天陰、有陣雨、並有勁峭之東北時季風、甘姆島附近之颶風仍向西北進行、其中心午後二時進至距北緯一三度東經一四三度約一百二十哩以內、風力未悉、又昨日午後三時前二十四小時內本埠氣溫最高四四・八、最低三八・五、去年同日最高五〇・二、最低三三・八、

招領

如有走失男女者請注意此處地位　社會局啓

第三一四二號、女性、王菊香、四川人、十三歲、民國廿四年七月廿一日、由滙司捕房送中國救濟婦孺會留養、

第三一四三號、男性、高狗狗、常熟人、十二歲、民國廿四年七月廿二日、由老閘捕房送中國救濟婦孺會留養、

第三一四四號、女性、陳夏鳳、宜興人、十六歲、民國廿四年七月廿二日、由滙山捕房送中國救濟婦孺會留養、

上海棉布業概況(續)

(上海工商業概況之四)　中國徵信所主編

四、外貨輸入激減之檢討

海通以後，外洋棉布輸入，數額年有增加，恒爲各種輸入品之冠。惟近八年來，棉布進口數字，有逐年遞減之象。按民國十五年棉布在輸入品中猶佔第一位，計國幣二六八・一百萬元。民十九年起退爲第二位，計國幣一〇一・二百萬元。民二十仍保持原有地位。惟數量減爲國幣一六七・一百萬元。二十一年又降爲第三位，計國幣一一三・三百萬元。二十二年更降至第七位。計國幣九八・二百萬元。二十三年竟降至第十位以下，計國幣一三・一百萬元。棉布輸入，在八年之間，竟由第一位降至第十位以下，數量由國幣二六八・一百萬元激減至一三・一百萬元，故一般人咸沾沾自喜，以爲我國棉織業有長足之進步。然若一究其內容，仍未許吾人過分樂觀也。蓋棉布進口激減，除民族紡織業確有相當進步外，尚有下列二大原因在。

㊀在華外廠激增　在資本主義發展至帝國主義階段時，其對殖民地或半殖民地之經濟侵略態度，已進一步由「商品輸出」轉變爲「資本輸出」。英日諸國，在我國棉布市場，既已占相當之優勢，而又取得租界之特權，其須在華設廠製造，自爲事勢所必然。蓋就地設廠，既可利用低廉之華工，又可減少關稅與運費之支出，使棉布成本，降至最低限度，以增其傾銷之力量。查英日在華所設之紡織廠，以上海爲最多，英商凡三廠，日商凡三十廠，其規模之宏大，資本之雄厚，均非華廠所能望其項背。依據華商紗廠聯合會本年三月所調查之數字，其比較有如下表・

	華廠所占百分數	日廠所占百分數	英廠所占百分數	共計
織機	四七・九六	四五・九〇	六・一四	一〇〇

據上表觀察，華廠之織機，已較日廠爲少之一斑。在華外廠日趨發達，故棉布進口雖見激減，而我國利源外溢，則依然如故也。

㊁購買力低落　棉布爲我國平民之主要衣料，棉布消費之增減，即可覘平民生活之消長。年來農村經濟破產，都市日趨衰落，平民困苦顛連，食且不給，遑論乎衣？故棉布購買力，極度縮減，本廠貨猶供過於求，外洋進口，自須激減。茲再就近三年來上海一埠之棉布進口數，列表比較如下・(單位關金千元)

埠別	民國二十一年	百分比	民國二十二年	百分比	民國二十三年	百分比
上海	一七、〇六二	二七・六八	一三、六〇〇	四五・六〇	六、九五三	五一・〇一
其他	四四、五六六	七二・三二	一六、二二三	五四・四〇	六、六七八	四八・九九
總數	六一、六二八	一〇〇・〇〇	二九、八二三	一〇〇・〇〇	一三、六三一	一〇〇・〇〇

從上表觀察，無論上海或其他各埠，棉布進口均年見減少，而減少之程度，則他埠較上海爲烈。是蓋內地平民消費力之低落，較沿海各省爲劇烈也。此外如東北四省之淪陷，亦足使我國棉布進口額激減，蓋自「九一八」事變後，東北市場已爲日貨所獨占，無須再由津滬諸埠轉口矣。

五、進貨情形

滬市棉布業，以經銷機織棉布爲主要業務，其進貨來源，歷年頗有變遷，以前多仰給於經營進口業之洋行。晚近以來，因本埠及鄰近各縣，紡織廠染織廠日見發達，本廠貨幾已足敷需要。故進貨來源，與前迥不相同。據滬市棉布業公會統計，本年上期取給於紡織廠染織廠者，約占進貨全額百分之九十五，取給於進口洋行者，約占進貨全額百分之五。茲就棉布之出產國別，分述於後。

㊀國貨　全市棉布業，今年上期經銷國產棉布，平均每日約有白貨一萬餘件，花色貨三四千件。與上年同時期比較，有減少一二成者，亦有減少二三成者。截至本年五月止，滬市約存白貨三萬四五千件，花色貨二萬二三千件。

㊁西洋貨　本年截至五月止，滬市僅進口西洋貨三千件左右，其中洋紗・麻紗等，約占五六百件。府綢・膠布等約占二百餘件。漂布・西緞・羽綢・紅標・花布等約占一千四百件・元絨約占四五百件。原布，細布等約占二三百件。全市存貨，若連同上年度已到未售者計之。約共三千餘件。其營業總額，較之二十一年度，僅及十分之一，其減退之速，實至足驚人也。俄國花標，滬市除舊存二千餘件外，今春曾進口一次，約計二百餘件。惟英商在華所設之怡和紡織廠，所出細斜紋布，仍行銷市上，日出二百餘件。

㊂東洋貨　查上年關稅增高後，東洋貨之五枚直貢呢，單綾嗶嘰及花布等，已無進口。印花貨之色子貢・印花直貢呢・明星呢・摩登綢；雪花小格嗶嘰等，及大路貨之元羽綢，八枚緞面直貢呢，八枚直貢緞，雙幅傘面羽綢，中山呢，元洋紗・月華絨，棉法蘭絨等，仍進口約一萬二三千件。且聞日商爲減輕繳納關稅計，故將原疋棉布，剪成零段，而以零布名目，報裝入口。近年華北各地，此種零布已充斥市場。一般平民，以其價格低廉，莫不爭相購買。即華南各埠，亦見日增，若不設法取締，其影響於國布前途，良非淺尠。至於在滬設廠之製品。則除五枚直貢・單綾嗶嘰・漂布・粗布・市布・花布・八面布・花直貢等外，以細布・細斜・坯布爲最多。每日出品數約共二萬餘件。滬市存貨，約有一萬餘件。(未完)

九星乳白魚肝油

分純淨含雜怪二種

上海四馬路　中西大藥房

各地商店均有出售

桂格麥片，爲怡美滋補，有益廉健之食品。功能養育生肌。補血增力。門中長幼宜食之咸食。請試濟之。經羹不費。。法備便鐘二分半羹。即可。熱

桂格麥片

請認明罐上老人爲記

Quaker Oats

六

喉痛立除 而且味極甘美

愛蘭百利喉症糖性質溫純功效靈速如遇喉痛發炎發燥或紅腫含一粒於口中徐徐融化立能消除婦孺輩畏於服藥者用此糖最爲相宜

各大藥房均有經售

愛蘭百利喉症糖

花旗銀行

總行

紐約華爾街五十五號

創始於西歷一八一二年

◆實收資本……美金一萬二千七百五十萬元

◆盈餘及未分派紅利……美金四千一百八十九萬八千元

◆是普遍於全世界的銀行組織◆

上海分行：九江路四十一號

贈金針療病奇書一萬冊

無論何種病症輕者一次而愈重則五六次即愈可稱萬病一針，手術簡便，學習甚易毋須服藥，治病不費分文凡我仕女宜各人手一編函索附郵五分…江蘇無錫西水關堰橋下中國針灸社

PASTILLES VALDA

演說家 體操家 戲劇家 請試華達丸 他們必覺快樂

世界各大藥房均有出售 請認本店牌記

中國總經理 上海愛多亞路九號 法商龍東公司

經售處各大藥房 (6)

教育消息

教部核准 設立量才奬學基金團

—捐欵基金共計十六萬元— 補助無力升學之高中大學學生 奬勵研究學術及有特別發明者

（中央社四日南京電）已故申報社長史量才家屬、捐欵設立量才奬學基金團、檢附章程及董事名單、呈請教部許可設立、業經批准、該項捐欵基金爲十六萬元、以其滋息、作奬勵學術之用、至奬勵辦法、除對成績優良無力升學之高中及大學學生、予以補助外、并對專門研究一種學術、及於學術有特別發明者、均酌助研究費、及贈給奬金、

北平教育界 通電擁護中央

▲中小學國文歷史教材 ▲將加以修改免碍邦交

（北平特訊）北平教育界、受時局影響、各大學學生請假者有之、南旋者有之、各校長雖屢次勸導、亦難於應付環境、社會局長雷嗣尙、决自動修改中小學國文歷史教材、表示不妨碍邦交之意、國立四大學校長及文化教育界領袖、發出通電、表示各界民衆、毫無脫離中央、另圖自治之意、北平大學法商學院院長白鵬飛、女子文理學院院長許壽裳、代表校長徐誦明赴京、向教部有所接洽、白氏今日（三日）返平、許氏稍晚數日北返、國立北平師範大學校長李蒸、爲安定學生情緒起見、又曾召集學生談話、報告時局現況、茲分誌各方情形如次、

▲教育領袖通電　北平各大學校長及教育文化界領袖刻又發出通電、對於時局、表示態度、茲錄原電如下、近日平津報紙載有文電、公然宣稱、華北有要求自治或自决之輿情、殊足淆亂觀聽、吾等親見親聞、除街頭偶有少數受人僱用之姦人發傳單、捏造民意外、各界民衆、毫無脫離中央、另圖自治之意、望政府及國人、勿受其矇蔽、尤盼中央及平津河北當局、消除亂源、用全力維持國家領土及行政之完整、徐誦明·李蒸·蔣夢麟·梅貽琦·陸志韋·胡適·傅斯年·袁同禮·陶孟和·劉運籌·劉廷芳·楊立奎·吳文藻·查良釗·張熙若·周炳琳·蔣廷黻·等數十人、

▲白院長返平談　國立北平大學法商學院院長白鵬飛及女子文理學院院長許壽裳、前代表北平大學校長徐誦明、於上月二十七日乘平滬通車南下、赴京與教育部商洽重要校務、在京已商有頭緒、除許仍留京繼續辦理未了事宜外、白鵬飛則於今晨十時二十四分、乘平滬通車返平、記者晤白於車站、詢以此行經過、據白談稱、此次與許院長（壽裳）南下抵京後、首謁教育部王部長（世杰）商談平大校務、並請示一切、長談三小時餘、王部長囑余等轉令學生安心上課、許院長因尙有事待商、定明日起身北返、預計星期五日可抵平、旋白即偕其夫人及歡迎者出站、乘汽車返私宅、稍事休息、復往謁平大校長徐誦明、報告南行經過云、

▲李蒸勸導學生　國立師範大學校長李蒸、今日召集學生、發表談話、對目前時局、有所報告、略謂目前華北局面、正表現極度緊迫之勢、平津負責當局、艱苦支持、殊可欽佩、何部長（應欽）北來、希望能打開現狀、地方治安、經宋司令（哲元）表示堅决負責、可無問題、同學等對時局危迫、精神鬱悶、自在意中、處此危機促迫之際、大學生行動、更須愼重、任何意見、隨時可與學校協商、保持緘密聯絡、萬勿冒昧行動、致引意外糾紛、値此嚴重時期、同學如有意見、尤須與學校會商、共同負責、思想行動、更須沉着冷靜、度此危局云、

▲修改各校教材　北平市中小學二百餘校、學生八萬餘人、各校國文歷史兩科教材、與邦交有關、社會局長雷嗣尙、負有管轄平市教育之職責、對於各校所用之國文歷史兩科教材、將由該局認眞審查、其中如有妨碍邦交之語句、均從事修正、以符功令、聞此事刻正着手辦理、不久即可見諸事實、

兒童教育小說　小男兒

Louisa M. Alcott 原著　鄭曉滄譯

（九）

很快加深的暮靄裏又一番長長的跋涉，又一番深深的失望，因爲當他們到了那樹旁，見得這卻不是內達所曾爬過的那一株，瞻顧四周，又不見一條路。

「我們迷路了嗎？」羅勃抖着聲音問道，絕望之餘，不由得更拘緊了他的手桶，

「還不很利害。我只是不知道應走那一條路，我想我們還是試試叫喊罷。」

於是，人一同叫着，直到喉嚨也啞了，卻沒有一點應聲，惟有四野的青蛙競作合奏的鳴聲而已。

來勉自鼓着勇氣，可是她的心已像是要沉下去了。

「我想我是不能再走了。」我的靴子很重，再也拖不動了。」羅勃說後，就坐在一塊石頭上，眞是乏極不堪了。

「那麼我們只有全夜留在這裏。我倒不怎麼擔心，只要蛇不來罷了。」

「我是怕蛇的。我不能全夜住在這裏。呀，我眞不願迷失的呀，」羅勃說了，遽起他的臉兒哭了，忽然心裏來一個念頭，於是他以十分有把握的聲情說道：

「媽爾媽爾會來找到我的，」—她常常是這樣的；我現在不怕了。」

「她不會知道我們所在的去處。」

「她並不知道我是關在冰房子裏，可是她找到了我。我知道她會來的，」羅勃回答道，說得那麼有把握，南恩聽了也覺得寬心了不少，只坐在他的身旁，卻也不勝懊恨，長嘆一聲說道：

「我們當初實在不應該亂走的。」

今日教育部 教育播音節目

講題　國語科講演

講師　葉紹鈞

時間　下午四時半至五時

週率　六六〇

國立編譯館十一月份 審查教科書結果

國立編譯館十一月份審查中小學教科書之結果如下、

▲小學部份　（衛生）商務春季始業復興初小衛生修正本八冊、准予審定、（國語）㊀兒童部中國語八冊、修正后再送審核、㊁大衆初小國語修正本八冊、修正后再送復核、㊂傳信光明初小國語教科書附圖八冊、不予審定、（自然）㊀世界高小自然課本、修正本四冊、准予審定、㊁大衆初小自然改編本八冊、不予審定、㊂大東新生活高小自然修正本四冊、修正后再送審查、（勞作）張濟衆初小紙工剪貼教學法八冊、毋庸審查、

▲中學部份　（公民）㊀正中初中公民第一二冊修正本、高中公民第一冊修正本、准予審定、㊁文化學社初中公民三冊、不予審定、（衛生）㊀正中初中衛生第一冊修正本、准予審定、㊁新亞初中衛生第一冊、准予備案、第二冊改編后、再送審、第三冊修正后再送審、（算術）正中初中算術上冊、修正后准予審定、（代數）㊀正中初中代數學上冊修正本、修正后再送復核、㊁徐士桐解高次方程新法附辯明書、作者所辯訴各點、仍屬不合、令勿再呈、（幾何）㊀商務復興高中解析幾何學修正本一冊、准予審定、㊁算學從刊社高中解析幾何修正本一冊、修正后再送復核、（化學）㊀商務實用化學一冊、修正后准發行、㊁中華學藝社高中化學稿本四冊、修正后再送審、（本國史）世界余氏高中本國史修正本二冊、准予審定、（音樂）㊀正中初中音樂第一二冊、修正本、准予審定、第三冊修正后再送審、

▲師範教育　㊀正中有教育心理修正本一冊、准審定、幼稚教育修正本一冊、准發行、簡師動物學上冊修正本一冊、修正后准審定、簡師鄉師物理學上冊、化學上冊、教育心理上冊、修正后再送審查、又教育概論一冊、應令重編、又鄉村教育及民衆教育一冊、不予審定、㊁大華簡師鄉師教育概論一冊、修正后再送審查、以上審完發出者、計三十四部云、

公共租界工部局 私校補助金委員題名

公共租界工部局教育委員會、關於華人及西人設立學校、向有補助金之發給、其資格之審定、則由委員會聘請教育界知名之士、組織特別委員會辦理之、茲華人私立學校補助金特別委員會、一九三六年份各委員名單、已經擬定、計有陳鶴琴·林康侯·袁履登·劉湛恩·歐元懷·韋愨·曹雲祥·廖世承·韋友三等氏、及楊錫珍女士、夏晉麟夫人云、

民立中學 昨請胡叔異演講

題爲中學生之地位與使命

前日（星期二）大南門民立中學高中部紀念週、昨請胡叔異講演、題爲「中學生之地位與使命」、出席者該校蘇校長、敎職員及高中學生約七百餘人、首由該校訓育主任致介紹詞、繼由胡叔異開始演講、將中學生之地位（分人生·家庭·社會·國家等各階段、詳細闡述其地位之重要、繼述如何完成中學生之使命、將身體知識及行爲各方面詳細說明、末及目前國難期間中學生之地位與使命、持論精當、莊諧雜出、聽者無不動容云、

體育新聞

昨江大越野賽跑 復旦榮獲錦標

暨南第二光華昨缺席 個人第一暨南李濟清

江大體育協會第九屆越野賽跑、於昨日午十二時、在眞如國立暨南大學舉行、光華因事棄權、參加者祇暨南復旦兩校、結果暨南李濟清、以十八分二十秒之成績、首達終點、復旦賴人材濟濟、榮獲錦標、總計復旦三十二分、暨南四十六分、茲將各情誌次、

銀笛一聲　昨午十二時、各體隊員、齊集暨南後門、計復旦七人、（內第四號張會元、係加入客串不計分）暨南六人、由

健兒前進　暨南童子軍維持秩序、並由陳爵德率數童子軍領路、發令沈昆南、銀笛一聲、各健兒飛奔前進、楊慶燮藍時傑陳天如等、居先領導、其地荒草叢生、道路崎嶇、且多積水、均拖泥帶水而過、藍時傑此時加緊步伐、居先領導、楊慶燮次之、李濟清亦趕至第三、其他健兒均緊緊追隨在後、

李濟清奮勇占鰲頭　前行至顧家宅時、道路漸平、暨南李濟清、始露頭角、追出第二、第一、躍占鰲頭、過交通路時、李濟清居先、楊慶燮已追出藍時傑而居第二、鄭伯釜亦緊緊列居第四、各人距離甚爲接近、祇三四公尺之差、餘均落後甚遠、嗣後李濟清愈跑愈緊、楊慶燮無法超越、直至暨大前門、李以十八分二十秒之成績、首達終點、楊慶燮第二、相距約三十五尺左右、藍時傑第三、鄭伯釜第四、距離均相彷彿、第五名以次均落後甚遠、

復旦榮獲本屆錦標　當經總點裁判長佘衛之、暨全體裁判員、評定名次、除復旦張會元不計分外、餘均按次公布、統計復旦三十二分、暨南四十六分、復旦得本屆江大越野跑錦標、茲將名單錄次、㊀李濟清（暨南）、㊁楊慶燮（復旦）、㊂藍時傑（復旦）、㊃鄭伯釜（復旦）、㊄陳天和（暨南）、㊅許雍圻（復旦）㊆李宗焜（復旦）、㊇姚穉天（暨南）、㊈彭漣豪（暨南）、㊉姚兆福（復旦）、㊉㊀黃數言（暨南）、㊉㊁李叢新（暨南）、

京市各大學 籌組體聯會

▲定十四日成立

（中央社四日南京電）京各大學籌組體育聯合會、四日在中大開籌備會、定十四日正式成立、

本屆上海籃球會 女子比賽暫停

男子乙組十六日開賽 尚須招取新會員參加

上海籃球會本屆比賽、舊會員報到者、計五十三隊、現因球隊無往年之擁擠、故開始招收新會員、該會委員會、於昨晚在大中華酒樓舉行第一次會議討論、議決案件、錄誌如左、

㊀出席張國勳·余衛之·黎寶駿·沈昆南·陳禹德·凌希陶（周家騏代）·齋部周家騏、推舉余衛之任本委員會主席、

㊁定十二月十六起、開始乙組三·四·五·六四部比賽、甲組甲乙兩部、及乙一·二·兩部比賽、接後舉行、約在一月初起始、

㊂女子比賽、因甲乙組報到者僅兩隊、決定暫行停止本屆比賽、

㊃舊會員分配組別、派定如下表、倘有新會員及舊會員增添、乙組球隊候報名截止（六日）審定錄取後、再行分配編排、

㊄通過本聯合會章程、（與上屆同無更改處）

▲各隊分組

▲甲組甲部　眞茹·梵王渡·海賊·麥令·東華·優游、

▲甲組乙部　鷹隊·青光·健華·大同·全黑·滬江·猶太·大華、

▲乙一部　藥光甲·友愛·梁溪·七隊·砲隊·光華·俠光、

▲乙二部　精武·樂施·南光·正風·衣隊·滬光·健美·慕爾·

▲乙三部　國華·天行·復中·阜豐·圖進·法軍·新光·雛浮·菲隊、

▲乙四部　澄濟·中社·留雲·郵務·東方·商工、

▲乙五部　銀星·藥光乙·虹隊·黎毅·黑星·初光、

▲乙六部　黑貓·火烽·幼敵、

▲籌記處通告　上列表內乙組三·四·五·六四部球隊、希於即日起、向本處（協進會）辦理註冊手續、隨繳納註冊費保證金、及球隊隊員照片云、

昨晚西青籃球 約翰敗於海賊

二十二比六十分

西青籃球昨賽、海賊出馬戰約翰、形勢極爲緊張、約翰同學幾全體出動、前往助威、四座宣告客滿、人氣滿騰、但交綏未及十分鐘、約翰即告不支、主將許文奎又犯規四次出場、遂告一蹶不振、結果爲六十對二十二、約翰慘敗、乙組賽兩場、㊀國光力挫猶太、上半時十一對六、下半時曾打成十七對十七、勝來頗見吃力、㊁約中敗於慕爾、上半時十三對八、慕爾遠射多命中、約中陣綫凌亂、球藝稚遜一籌、今晚休息無比賽、昨晚結果及甲組戰况述下、

慕爾勝約中（乙組）　結果三四對十九

國光勝猶太（乙組）　結果二三對十八

海賊勝約翰（甲組）　結果六十對二二

乙組賽後、甲組約翰與海賊繼之登場、比賽甚熱烈、掌聲中開始、前五分鐘、局勢極爲緊張、肉搏多時、許文奎罰中一分、首開記錄、海賊連加二分、王振給命中後、約翰又以三對二領前、此後局勢即轉變、海賊推行打刦、氣焰萬丈、片刻間即成十五對五之比、約翰健兒因求勝心切、致犯規纍纍、主將許文奎即於是時被罰離場、大勢遂不可爲、上半時成三十三對九、下半時中、約翰陣容更見散漫、最後結果、成六十對二十二、觀昨賽海賊之表演、新將胖西爾、驍勇異常、其鋒芒不在卡遜之下、全隊表演較去年尤見整齊、

▲海賊	犯	分
史密斯	一	十四
藍金	四	七
史規亞	〇	六
萊恩	三	十
卡遜	一	七
胖西爾	四	十四
白乃特	二	二
總計	十五	六十

▲約翰	犯	分
張季榮	〇	八
陳彼得	〇	〇
許文奎	四	三
張元吉	〇	二
馬芳粹	二	七
朱文極	一	〇
童遇春	一	〇
王振給	一	二
總計	九	二二

上半時海賊三三分　約翰九分

下半時海賊二七分　約翰十三分

九屆公展杯國際手球 中華保持冠軍

▲兩循環之勝利均爲中華所得 ▲昨日雙打又以三對二敗西人

第九屆國際公展杯手球賽、第一循環爲中華所勝、第二循環之單打賽中華又以七對三佔先、五組之雙打、中華祇需勝其一、即可奪得錦標、昨日五場雙打、除朱寬與孫道勝組因孫君夫人病故棄權外、其他四場均按時登場、結果三對二中華果不負衆望、獲得勝利、本屆錦標仍舊安然保持、此不得不歸功於各隊員之努力也、昨賽嚴兆容與黃克棻不幸敗北、不然竟可全勝、

西人懦弱不堪一擊　第四組首先登場、中華蔡同壽華鳳岡對西人客許納能可與列勃、蔡華聯絡佳妙、攻守合拍、西人受同壽之智取、鳳岡之勇猛、節節敗退、一蹶莫展、故蔡華之勝來、毫不費力、西人眞不堪一擊、

嚴黃之敗十分可惜　來金與蕭司登爲西人隊之健將、實力甚強、近來勤加練習、合作功夫、已臻佳境、華人嚴兆容與黃克棻亦非弱者、聯絡已能入化、故兩雄相遇、戰來更形劇烈、比數至接近爲從來所未見、然至緊要關頭之最後二分、嚴黃終失之交臂、以致見敗、可惜之至、

第二組賽戰爭劇烈　第二組由孫家祿何碩慶出場、戰安德魯與斯密士、兩組實力相等、戰爭殊爲劇烈、中華上場後、氣勢極甚、以二十一對九之鉅數獲第一局、第二局安德魯與斯密士竭力反攻、頻殺每見得利、孫何亦報以顏色、惟失分太多、不幸失敗、第三局之生死關頭、孫何豈敢輕易放過、節節進攻、果獲勝利、

高孫勝於最後努力　高子受與孫寶琦之擊球、素稱精妙、聯絡亦佳、而西人克來滿和格禮納兩人、昨日打來每多險球對中華孫高、甚是旗鼓相當、比數亦甚接近、中華雖失第二局、但得力於最後之努力、勝利終歸孫高、茲將各組成績錄後、

組別	中華	比數	西人
第四組	蔡同壽 華鳳岡	二十一—十、二十一—四	客許納能可 列勃
第三組	嚴兆容 黃克棻	二十二—二十、二十二—二十	來金 蕭司登
第二組	孫家祿 何碩慶	二十一—九、十七—二十一、二十一—十六	安德魯 斯密斯
第五組	孫寶琦 高子受	二十一—十九、十六—二十一、二十一—十七	克來滿 格禮納
第一組	朱寬 孫道勝（棄權）	〇—二	郁克力 飽叔來

鐵城杯籃球賽 本星期六開始

第一週秩序發表

上海市體育協進會主辦之鐵城杯籃球競賽、參加者男女四十餘隊、茲定本月七日起、在市中心區運動場籃球房內開始比賽、至明年一月八日始能告竣、此次參加隊伍之踴躍、殊爲興奮、男女甲組中滬上著名球隊均已加入、競奪錦標、必甚劇烈、表演亦必精彩、且各場不收門票、觀衆勢必擁擠、茲錄開幕秩序表如下、

▲十二月七日（星期六）

時間	對陣	組別
下午二至三	江東對鐵輪	（乙三）
三至四	輔誼對西藏	（乙三）
四至五	天行對翔引	（乙二）
五至六	全黑對民立	（乙二）
六至七	兩江乙對啟秀	（女乙）
七至八	光華對持志	（男甲）

▲十二月八日（星期日）

時間	對陣	組別
上午九至十	新民對健民	（乙三）
十至十一	社光對旦星	（乙三）
十一至十二	上行對二七	（乙三）
下午二至三	幽默對同德	（乙二）
三至四	海鯨對法學院	（乙二）
四至五	同濟乙對力隊	（乙二）
五至六	同濟甲對眞如	（男甲）
六至七	崇德對愛國甲	（女乙）
七至八	兩江甲對東亞	（女甲）

中體聯女籃球 啟秀女中輕取光華

▲卅七比十五成一面倒 ▲啟秀殷蔚雯得分最多

上海中等學校體育聯合會主辦之女子籃球常年聯賽、昨日啟秀對光華於中央大會堂、啟秀籃球隊成立不過一年、但球員均短小精悍、活潑異常、光華聯絡功夫、雖較往年進步、但缺少投籃人材、結果以三十七與十五之比較、慘遭敗北、

中華會甲組杯賽 優游光華昨因雨未賽

昨日、優游對光華之中華足球會、甲組杯複賽、因午后陰雨、場地潮濕、不堪應用、致改期舉行、

胃腸病 營養失調 的治療劑

阿稗精是最近醫學界提倡應用的酵母製劑、其中含有極易消化的蛋白質·脂肪鈣·鐵·各種維他命以及人體上必需的種々貴重營養要素、服之最有滋補作用、同時因其能催進消化液的分泌、輔助消化液的消化、在食慾增進·消化輔助上、可有最合理的治療效果。此外因其又能鼓勵疲勞組織、以增強體力調理腸的本能、以整飭便通、在健康保持上、也確是無上至寶。故以之作胃腸病及營養失調之治療劑、誰曰不宜。

主治　消化不良　食慾不振　營養失調　便通不整　常習便秘　腸加答兒　病後衰頹　乳兒緣便　發育不良

包裝　五五片　100片　500片　1000片

服法　每天四片、一日三次。（備有詳細說明書、函索即寄。）

增進食慾·輔助消化·補給營養

阿稗精 藥片

武田長兵衛商店股份有限公司　日本大阪市東區道修町

中國總經理　重松大藥房　上海廣東路

本外埠各大藥房均有出售

35—1008(O)

穩得精美照片之軟片

柯達萬利軟片。感光伸縮性極寬。因其塗有雙層藥膜。一為快膜。一為慢膜。可免曝光不足之患。一為慢膜。可免過度之弊。二膜相助為用。故所拍之快照。無不栩栩如生。君於下次攝影時。務請一試萬利軟片。俾覘進步之如何迅速也。萬利軟片。包卷皆備。尺寸俱全。

美商　柯達公司
上海圓明園路一八五號

柯達萬利軟片

柯達萬利軟片包

萬試萬利

商業新聞

金融　標金不脫盤頭局面

半天差度三元半　最後仍微挫二角

金市昨頗平和、半天大勢徘徊、起仆有限、中途雖因火油結欵仍殷而回漲、但我國芝蔴及桐油近有出口、銀行賣買尚健、滙市勢雖向緊、最後仍告微跌、晨初以海外銀市、英美俱平、蒙得里遠期銀價勿動及跌五毫不等、滙兌上升、倫敦生金漲一便士、中央銀行掛牌揭曉、英美俱平、海關金單位勿動、標準標金價掛牌升為一一四七元三角、人心稍穩、塲外預備交易開出升為四十六元左右、開後乍起乍落、形勢不定、迨後美孚亞細亞等火油結欵仍殷、滙市趨軟、漸漸拉上、匯豐銀行掛牌揭曉、英美俱平、中途尚盤、惟浙江亦來扒結、形勢頗穩、銀行趁賣塞出、高後亦多供源、勢難再升、但回跌亦微、良以港市迭緊、據謂銀行奮扒、缺乏賣方所致、此際金市尚平穩、徘徊於四十六七元之間、缺乏變化、迨後大戶賣氣轉盛、中南銀行力拋現美金不止、遂形不支、逐步下游、曾跌至四十四元一角、印銀預測漲二安那、人心尚乏刺激、於是午刻復呈徘徊矣、同業資金外流、塲內情形仍無進展、前途盤頭局面、勢難打開、掉期貼價昨約八元强、目下籌碼仍為一萬二千餘條、多方超過空方十三家、今將半天市況誌後、

晨開為一一四五元九角、較前收漲九角、恒餘福餘春源永來進、升至六元七角、福興永大德成義豐永厚餘脫手、降為五元八角、春源永惠祥恒餘福泰永再進、美孚扒正月份美金半元、漲到七元六角、恒昌永大德成趁高脫手、春源永進而復出、退為六元二角、預悉滙豐銀行掛牌英美俱平、此際尚盤、大德成仍售、而自六元八角退為六元、惠祥恒餘慶發永鴻康永尚進至七元、春源永大豐恒雖賣至六元四角、惠祥恒昌永尚納、又升為七元二角、浙江扒結十二月份美金七五也、大發永惠祥趁高脫手、降為六元二角、此時因港市迭緊、據路透電告、乃因銀行扒結、賣方缺少之故、尚形穩健、迨後春源永惠祥義豐永裕新祥恒餘紛售、降為四元七角、永利晉降福餘同泰昌趁低尚進至五元六角、中南力售現美金八一二五不少、大德成恒餘奮售、跌至四元一角、印銀預測漲二安那、已乏影響、春源永恒餘等趁低維持、午收為一一四四元八角、收後浮多了結、但慶發永等尚進而尚平、

結價以中央銀行標準標金價、掛牌升為一一四七元三角、照收盤價言約撳二元半、較之前收多撳一元光景、本月份登賬價一一三六元、正月份一一四五元、上午補水一一三六元、赤金價照加二元、為一一四三元九角、現貨市況平穩、天津貨及烚赤俱加五元、而乏成交、掉期初由同豐恒貼予大昌祥四十二條、八元、谷成七十條、八元一角、鼎泰貼予谷成四十二條、八元一角、入後義豐恒以恒餘俱無貼出、已乏貼進對手、忽趨呆穩、

塲內交易平常、總計春源永豐昌申豐元茂永惠祥福興永慶發永等居於買方、大德成益成順茂昌福餘義豐永萬豐鼎康等居於賣方、恒餘惠祥福泰永先進後出、大進鼎順利萬興及廣豐恒興生大仍無多大出入、

査半天市況初穩後疲、晨開為一一四五元九角、午收為一一四四元八角、最高價一一四七元六角、最低價一一四四元一角、計有三元半上落、結果較前收微挫二角、半天成交總數計七千一百十九條、

本月份條子之尚未掉妥者、多方計益成二百八十七條、福興永一百十九條、義豐永一百一條、空方計大豐恒二百零三條、景福一百四十條、同豐恒一百十二條、餘均零散、總數尚剩六百二十二條、共計多方十一家、空方八家、

正月期陳吝、多方計申豐二千九百不到、元茂永一千一百餘條、春源永九百餘、惠祥八百餘、福興永五百餘、涵恒裕新祥各四百以上、大昌祥恒昌永鉅大各三百餘、大達元大永祥和萬豐各二百餘、衍豫王發永丙興義生益餘永亨元一元豐永慶泰同泰昌大豐匯源大發永大成鼎康乾元永天成祥各一百以上、空方計義豐永三千不到、同豐恒一千二百餘、福泰亨九百有零、大德成正昌各七百以上、乾昌祥益成各六百餘、餘慶永恒興各五百以上、永豐四百餘、永利鼎泰正昌各三百餘、慶發永大豐恒恒餘祥豐盈豐恒利豐各二百以上、元盛永潤昌裕復盛永同裕潤景福各一百以上、籌碼總數計一萬二千六百二十一條、共計多頭五十三家、空頭三十九家、

公單空方昨已解所者、計景福一百四十條、同豐恒一百十二條、大豐恒七十七條、鼎泰四十一條、盈豐恒二十八條、多方今日應收者、計益成一百八十二條、福興永七十七條、義豐永五十六條、大昌祥二十一條、元昌永永豐各十四條、元茂永恒餘同泰昌益餘元盛永各七條、共計三百九十九條、結價一一三六元、目下十二月份條子、除公單尚剩二百二十四條、共計多方七家、空方六家、

進出口均有結欵　滙市形勢平定

▲結果近緊遠平

昨滙外電、倫敦大條近遠俱平、紐約銀市勿動、蒙得里遠期銀價勿動、及跌五毫不等、倫敦生金漲一便士、英對美升一二五、英對法漲六磅音、美對英長六二五、美對法縮三七五、滙市晨開近期賣價、英滙一先令二便士半、美滙二十九元七五、較之前收計英緊〇三一二五、美緊〇六二五、中央銀行掛牌揭曉、英美俱平、海關金單位勿動、人心尚平、開後銀行雖塞、以美孚扒結、匯豐銀行掛牌揭曉英美俱平、得以維持、浙江美孚繼續扒結、形勢較軟、白銀平衡稅揭曉勿動、過程盤旋、惟以銀行仍來拋售、中南力塞現美金、漸漸回鬆、印銀預測漲二安那、日行趁賤尚扒、午刻復轉平庸、迨午收近期賣價、英滙一先令二便士半、美滙二十九元七五、較之前收、計英緊〇三一二五、美緊〇六二五、遠期則計英美均平、華商仍乏活動、美孚及亞細亞等仍有結欵、浙江扒進美匯約十萬元、而中南則塞現美金、至於外商銀行方面、則有賣買、關係芝蔴及桐油有所出口、今將半天成交價錄後、

英滙晨開近期賣價一先令二便士半、麥加利扒正月份三七五、有利售予麥加利現貨半便士、收盤賣價現貨一先令二便士半、十二月份四三七五及半便士對搭、正月份三七五、二月份二五及三一二五對搭、三月份一八七五、進價照加〇六二五、

美滙晨開近期賣價二十九元七五、荷蘭售予美孚正月份半元、麥加利售予華比浙江大通十二月份七五、花旗售予浙江同月同價、荷蘭售予美孚現貨七五、華比售予美孚正月份半元、麥加利華比塞正月份半元、中南售予麥加利華比荷蘭現貨八一二五、三井扒正月份五六二五、收盤賣價現貨二十九元七五、十二月份六八七五、正月份半元、二月份三一二五、三月份一二五、進價照加〇六二五、

收解清淡拆息縮小

昨日洋市收解異常清淡、拆息縮小、仍為一角二分、早午市同、拆票交易、早市轉賬一百九十餘萬、新交易廿餘萬、午市交易十餘萬、小總會交易五十餘萬、洋押欵取贖三十餘萬、新做出五十餘萬、鈔票發出、本埠九十餘萬、又外埠五十餘萬、銀行收解、外商銀行收解票欵一百九十餘萬、各種貨滙什欵收解二百十餘萬、電滙欵五十餘萬、特種滙欵四十餘萬、美商銀行收解票欵二百四十餘萬、各種貨滙什欵收解一百八十餘萬、電滙欵六十餘萬、特種滙欵四十餘萬、日商銀行收解票欵二百十餘萬、各種貨滙什欵收解一百五十餘萬、特種滙欵四十餘萬、電滙欵五十餘萬、洋劃頭收解二、錢市洋公單收解五千三百餘萬、…百三十餘萬、各路匯欵四十餘萬、輔幣行情、均為蓄靜、做出交易、江南早市四千角、午市十一萬角、銅元為三萬三千六百串文、合代價法幣一千二百元、又本市票據交換所與據總數、國幣一千三百零七萬四千七百九十三元七角二分、內計交換總數九百五十六萬八千八百三十元零零四分、代收總數錢業二百零二萬一千八百五十二元八角五分、其他一百四十八萬四千一百十元零八角三分、又聯合準備委員會公單拆欵息每千元每日一角四分、公單貼現率每千元每日一角九分、

證券　債市頓覺虛軟　多頭停止拉抬

昨華商證券交易所、市場人氣轉虛、何氏抵平止、初以為華北事、或有轉機、但多方拉抬、忽告休過高、環境不斷施以打擊、市價乃振作不起、致有進退維谷之苦、前途變化之來、方興未艾、昨日經過、開盤四號十六號四十八號賣出、初則抬高甚力、編遣漲六角半、七十八號買進、五號三十三、六十九、及裁兵漲七九角、一九關善及廿捲均好三四角、自廿關起、商氣轉盛、漸漸轉小、愈後愈烈、今短八角為最多、次盤大致轉跌三四角、祇鹽稅金短、獨被抬高三五六角不等、午後一盤、消息不佳、交易不多、而供過於求、大為懸殊、二號六十九及七十八號賣出、而接受甚稀、市價為一致趨跌、小一二角至六七角、形勢虛弱、前途仍無可樂觀、一日市價結果、除編遣裁兵漲五分至二角半外、餘則一律趨跌、略小四五角至一元、成交總數、共計二千二百四十六萬元、茲將其漲跌結果、比較列表於左、（單位元成交單位百元）

債別	最高價	最低價	較前日	成交數
編遣十二月	四〇·〇五	三九·四〇	漲〇·〇五	五、一五〇
編遣一月	三九·八〇	三九·二〇	又〇·〇一	三、四〇〇
裁兵十二月	八三·二〇	八二·六〇	又〇·一五	六、三〇〇
裁兵一月	八二·八〇	八二·〇〇	又〇·二〇	八、四五〇
一九關十二月	三三·八〇	三三·五〇	跌〇·一〇	四、二五〇
一九關一月	三三·三〇	三三·〇〇	漲〇·三〇	一、二五〇
一九善十二月	四三·三〇	四二·六〇	跌〇·二〇	一、七五〇
一九善一月	四三·一〇	四二·〇〇	漲〇·一〇	一五〇
廿捲十二月	五〇·一五	四九·二五	跌〇·四五	四、六〇〇
廿捲一月	四九·七〇	四八·七〇	又〇·五五	四、三五〇
廿關十二月	五三·六〇	五一·八〇	又〇·六〇	八、一〇〇
廿關一月	五三·四五	五一·八五	又〇·七五	九、三五〇
廿統十二月	五四·八〇	五四·〇〇	又〇·七〇	一三、五五〇
廿統一月	五四·二〇	五三·七〇	又〇·七〇	八、三〇〇
廿鹽十二月	五六·〇〇	五五·〇〇	又〇·七五	一四、四〇〇
廿鹽一月	五五·六五	五四·五〇	又〇·七〇	一三、一五〇
金短十二月	八〇·七五	八〇·一〇	又〇·七〇	一四、〇〇〇
金短一月	七九·六〇	七九·〇五	又〇·六五	一四、二五〇
三關十二月	六四·五〇	六三·七〇	又〇·五五	一〇、〇五〇
三關一月	六四·三〇	六三·三五	又〇·八〇	一二、二五〇
三關十二月	六三·四〇	六二·六〇	又〇·七〇	三、三〇〇
三關一月	六二·三〇	六一·七五	又〇·七〇	九、三〇〇
正六十二月	七六·八五	七五·九〇	又〇·八五	八、一五〇
正六一月	七六·〇〇	七五·九〇	又〇·九〇	一、四五〇
九六十二月	一四·六五	一四·〇〇	又〇·四〇	七、八〇〇
九六一月	一四·八〇	一四·三〇	又〇·六〇	六、八〇〇

紐約股市價格飛升

新豐洋行報告、昨（三日）紐約股市挺進、道瓊斯鐵道股指數發現一九三五年之新高峯、蓋鐵路貨運之前途、較前為佳也、優等股票投資者需要其股、價格飛升、小交易所股票略漲、債市頗强、全日成交一百九十三萬股、道瓊斯指數列左、

	二日	三日	上落
三十種實業股	一〇四·七二	一〇七·五八	漲二·八六
二十種鐵道股	三九·一〇	四〇·四六	漲一·三六
二十種公用股	一八·一三	一八·七三	漲〇·六〇
四十種債券	九七·五五	九七·七六	漲〇·二一
十一種物品	五五·九一	五六·一六	漲〇·二五

紗花　紗花起驚人之漲風　金融界一再吸收

遠期紗出二百十元大關　花漲至四十六元外

紗市大漲、且局勢續向前進、良以實需發展、蜀幫漸生活氣、內地幫購辦尤暢、同行中心思亦覺轉舵、金融界對於標紗看漲、達於極點、金子幫亦來狂購、致塲中籌碼乾枯、市盤乃猛力飛騰不已矣、遠月新高峰層出疊見云、

〔標紗橫跳三四元〕

標紗前市各月一致跳高、陡盤、因形勢緊俏、漲風尖銳、因美棉消息良好、金子幫又來收買、面殊覺缺乏、金融界拖進之額、始終不放、一般浮空鑒於環境不良、祇得忍痛斬結、於是買氣濃烈、市價乃節節前進、惟長豐出多翻空、且拋量頗足、一般業外擡吸收、結果各月漲一元九角至二元六角、午後開盤仍挺、元一永昌大批購進、市態依然嚴緊、但長豐頻頻出賣、為額殊巨、達五千包、然仍難遏制漲風、結果各月比上午收盤價漲一元一角至一元八·九角、遠月高峰已到二百十三元半、查賣出大孚九百包、裕大四百五十包、森康四百五十包、泰昌二千零五十包、益昶一千八百包、長豐九千包、信誠一千七百五十包、昶記四百包、源大九百五十包、恒德九百五十包、潤康七百五十包、買進同孚一千零九十包、恒益五百包、大豐二千六百包、明德一千一百包、振大五百包、仁豐一千一百包、元一千四百包、廣豐六百包、永昌二千包、一日間最高低價及收盤價列下、

標紗	最高價	最低價	收盤價	比上日	存賬數
十二月	[illegible]	[illegible]	[illegible]	[illegible]	[illegible]
一月	[illegible]	[illegible]	[illegible]	[illegible]	[illegible]
二月	[illegible]	[illegible]	[illegible]	[illegible]	[illegible]
三月	[illegible]	[illegible]	[illegible]	[illegible]	[illegible]
四月	[illegible]	[illegible]	[illegible]	[illegible]	[illegible]
五月	[illegible]	[illegible]	[illegible]	[illegible]	[illegible]
總計					[illegible]

〔紗銷奇旺綫價猛漲〕

現紗銷路益覺活絡、全日各幫買去統計一千八百六十包、行情漲三元、綫漲五元、各幫買額列下、

四川	三三五	南京	一〇五	南洋	四〇
內地	八〇五	同行	八五	廣東	一〇
寧波	一五	漢口	一〇		

棉市漲勢之劇烈、達於極度、蓋以美棉消息良好、外商吸收回積殊濃、且外棉採算價格太遠、於是投機商拉提頗强、各路出數漸漸減少、籌碼殊感缺乏、金子幫又來狂購、於是市價乃湧往直前矣、

〔標花猛漲一元半〕

標花前市各月一致奔騰、市價異常嚴重、塲中買戶猶如蜂擁而來、市盤乃步趨步高、一般浮空又現驚慌之狀、幸長和乘漲大批拋賣、仍難壓抑買勢、結果各月比上日收盤價均漲八·九角至一元一角半、午後開盤、市況仍挺、以致市場籌碼來收買、且外商在近月把持不放、因金子幫又收之故也、結果各月比上午收盤價又漲二·五·六角、遠月新高峰已達六元三角、查賣出梅記五千六百擔、大孚三千四百擔、通記二千擔、明華二千九百擔、旗昶一千擔、泰昌五千三百担、益祖七千九百擔、信誠一千八百擔、長和一萬零九百擔、源大一千七百擔、合興一千八百擔、慎昌二千四百擔、益康一千一百擔、買進大豐三千七百擔、廣豐五千擔、同豐二千九百擔、元一九千一百擔、長豐一千八百擔、潤康三千七百擔、益康一千七百擔、源興昌四千三百擔、明德四千七百擔、大昌成三千二百担、永昌三千一百擔、同和一千六百擔、協成一千二百擔、一日間最高低價及收盤價列下、

標花	最高價	最低價	收盤價	漲跌	存賬數
十二月	[illegible]	[illegible]	[illegible]	[illegible]	[illegible]
一月	[illegible]	[illegible]	[illegible]	[illegible]	[illegible]
二月	[illegible]	[illegible]	[illegible]	[illegible]	[illegible]
三月	[illegible]	[illegible]	[illegible]	[illegible]	[illegible]

〔現棉價高交易少〕

現棉銷費、因期棉狂跳、辦貨者口齒殊緊、但日商依然購辦、售價較昨漲一元、來源姚花六百二十包、通花八百包云、

靈寶花	四六·〇〇	內外廠進	八〇件
火機花	四五·一〇	東棉行進	一〇〇包

現貨送廠　現送打包

標紗多頭集中　金融界與金子幫

本市紗布交易所標紗存賬數量、至十二月三日截止、查十二月期成交二萬九千七百五十包、一月期三萬八千七百五十包、二月期三萬五千一百五十包、三月期五萬九千八百包、四月期六萬二千五百九十包、五月期七千八百包、總存數為二十五萬三千八百包、多空軋過淨存為五萬六千六百九十包、查空頭有三十四家、多頭僅十八家、足見多方均集中、茲將其中多空較多數額摘錄於後、（單位包）

（買方）裕大四、七〇〇　瑞大七、三五〇　通記五、〇五〇　大豐五、二〇〇　同豐八、八〇〇　恒益六、三五〇　合興三、六〇〇　慎記七、五〇〇　明德八、三〇〇　廣豐六、〇五〇　森泰一、五五〇　泰昌三、三〇〇　昶記三、六〇〇

（賣方）潤康五、九五〇　生源三、三五〇　同和三、一〇〇　大昌成九、五〇〇

遠期美棉漲勢最厲

昨美棉開盤、因明年棉業計劃之解釋屬於建設性、利物浦消息良好、同業外商華爾街及空戶一致買進、尤以遠月為甚、各月市價漲四至二十五磅音、旋以南戶回棉處售出一月期、多頭了結、棉農套賣、略見疲軟、惟售出之額、立被吸收、午後市況參差不定、同業售出近月、購進遠月、同時買戶方面、恐高等法院之不利判決、影響於棉田計劃、故遲疑不定、收盤堅定、計現貨漲十五磅音、期貨漲十二至三十三磅音、英棉現貨漲九點、期貨漲十至十一點、印棉歐洲出口商及多頭了結、散戶大部份買進、計平果爾漲半羅比、奧姆辣漲〇·二五至〇·五羅比、白羅溪跌〇·二五羅比、原電錄左、（三日電）

美棉		比上日	合法幣		比上日
十二	一二·五五	漲七	四四·五〇	現	七七漲
一	一二·八六	＋	四四·三〇		[illegible]
三	一二·七〇		四五·六〇		[illegible]
五	一二·六三		[illegible]		[illegible]
七	一二·五五		四三·二〇		[illegible]

市價

金市

◉金業交易所（標金）（單位元）

正月份上午開盤	一一四五·九	
又	一一四六·七	
又	一一四七·六	最高
又	一一四六·〇	
又	一一四七·二	
又	一一四四·一	最低
又	一一四四·八	午收
十二月份登賬	一一三六·〇	
正月份登賬	一一四五·〇	
上午補水	一一三六·〇	
赤金	一一四三·九	

銀樓首飾金　大同行兌出每兩一百十七元　收進每兩一百十一元

匯兌

◉中央銀行掛牌

倫敦大條即期二十九便士三一二五　遠期二十九便士三七五
紐約銀價六角五分
純金每盎斯七鎊一先令一便士
英一先令二便士半
美三十五金元
上海標準標金一一四七·三
關金二元二角六分七
又合美金六角二七
又合英金一先令二便士
倫敦電滙以上國幣一元計算

柏林電滙　巴黎電滙　紐約電滙　日本電滙　香港電滙　（以上國幣百元計算）[illegible]

◉本埠匯豐掛牌

倫敦電滙一先令二便士半（以上國幣一元計算）
紐約電滙美金二十九元七五
里昂電滙法郎四百四十八
日本電滙一百〇二元
新加坡電滙坡幣五十二元
爪哇電滙盾四十三
小呂宋電滙五十八
印度電滙羅比七十九
漢堡電滙馬克七十二
香港電滙港幣八十二元（以上國幣百元計算）

證券

◉華商證券

上午第一盤收　第二盤收
編遣十二月期　裁兵十二月期　一九關稅十二月期　一九善後十二月期　二〇捲菸十二月期　二〇關稅十二月期　二〇統稅十二月期　二〇鹽稅十二月期　二〇金短十二月期　二三關稅十二月期　整六十二月期　九六十二月期（各一月期「又」）[illegible]

下午第三盤收　第四盤收
編遣十二月期　裁兵十二月期　一九關稅十二月期　一九善後十二月期　二〇捲菸十二月期 [illegible]

紗花

◉華商紗布

標準棉紗（反手二十支）▲前市　▲後市（金雞）
十二月期　一月期　二月期　三月期　四月期　五月期　各開盤、二盤、三盤、收盤 [illegible]

標準棉花（國產細絨棉花為準原料紡紗）
十二月期　一月期　各開盤、二盤、三盤、收盤 [illegible]

◉三品紗花

▲紗市　十二月　一月　二月　三月　四月　五月　六月 [illegible]
▲花市　十二月　一月　二月　三月　四月　五月　六月 [illegible]

◉現紗

▲前市二十支　紅雙喜　三羊　金鷗　五子　大發　金城　紅人鐘　寶鼎　金城　人鐘　三羊 [illegible]

糧食　麥價慘跌一角外

昨日期麥市面、上午開盤、各月份交易初甚停滯、後因棉麥借欵之謠、及粉市之暴落、市塲氣稍見暢、一二三月份計落五七分不等、迨至下午開盤、交易轉形活躍、價則依然下落、一部分多頭、深恐成為事實、前途局面、當不堪設想、回憶二年前之慘落狀況、猶在目前、故不願再擴、回脫甚夥、價又落三五分不等、查平均跌度、均在一角外、一月份則獨跌一角四分之巨、鑒於此種情形、可知幾月來之猛漲無已、實深受人心之作用、蓋實際供求、尚不能據為定論、現麥因期粉麥慘跌、故無只包見交云、

	三日收價	四日收價	比較
十二月期	五·一〇	四·九九	跌〇·一一
一月期	五·二四	五·一〇	又〇·一四
二月期	五·二八	五·一七	又〇·一一
三月期	五·三一	五·一八	又〇·一三

又據孟買電、四日白羅溪花之開盤預測、為二百二十五羅比半、較上日收盤漲二二五羅比、

現	二·二四	[illegible]	[illegible]
平果爾三月期	[illegible]	平	[illegible]
奧姆辣三月期	[illegible]	漲〇·一〇	[illegible]
白羅溪三月期	[illegible]	跌〇·二五	[illegible]

粉市跌風突起

昨日粉市、上午開盤、各月份初尚見穩、但過此之後、即逐步猛跌、因洋麥報價之加哥微好四分、坎拿大好一二角、故初價仍見平穩、但後則是猛烈之跌風、因擴大棉麥借欵、雖未經美政府之承認、不過空穴來風、未免奇突、至洋行方面、現麥兜價、雖仍喊六角、如果要定、即可遷就、是以人心大虛、大戶多頭出籠、下跌甚銳、較前日收價、落三五不等、迨至下午開盤、初甚平疲、因浮空抵進、此項消息、一時尚未成為事實、市面暫趨定局云、

▲芝加哥小麥

	二日	三日	上落
五月份	九六·二五	九六·六二五	漲〇·三七五
七月份	八六·八七五	八七·三七五	漲〇·五

▲加拿大小麥

	二日	三日	上落
五月份	八八·五〇	八九·〇〇	漲〇·五〇

	三日收價	四日收價	比較
十二月	三·二一五	三·〇八二五	跌〇·一三二五
一月	三·二四〇	三·一〇七五	又〇·一三二五
二月	三·二七五	三·一四〇	又〇·一三五
三月	三·二九〇	三·一六〇	又〇·一三〇
四月	三·三二五	三·一九二五	又〇·一三二五

薄稻津幫續辦

（滬南）昨日各幫來源共到四十餘號、（貨共八千餘石）中以薄稻居多、薄稻銷塲、包胃頗濃、市貨數全歸去、計有三千餘包、故薄稻市況回起五六分、厚軟及早稻等以天時陰霾、人心不穩、本街胃口動動、價提數分至角租、杜洋尖依舊平定、陰變元亦然相仿、

（滬北）來源四十六七號、白粳去路、零胃轉活、堆戶依然續動、市價高貨定立、中次緊扣數分、薄稻津幫續辦、零胃亦化、價緊角許、早稻亦緊近角、羊杜尖加緊數分、客尖定立、白元酒戶動辦、零胃交易活絡、價亦轉緊近角、共餘各貨較前市亦見堅勢、

贛米有囤戶收買

昨日客秈到頭雖旺、市面反見活潑、因本街胃口加增、且有囤戶與北方開津、形勢轉俏、高次各檔一律轉俏、江西米有囤胃乃提升數分、倘本街與囤戶後胃再會、則價尚有步俏之望、惟北洋郵遞日胃口平淡、除辦裝河下米外、客秈久無暢胃、全日開出贛米六千五百包、湘米七百八十五包、沙溪各米七百七十包、閩米六百四十包、浙屬各米二千多包、贛機米六千包、係囤客辦去外、均係本街收進云、

糧食

◉滬南米市　◉滬北米市　◉碾石米市　◉麵粉　◉新糧交易所 [illegible]

南北貨　黑棗開價升半元

黑棗昨市開價已見回好、計成交六七百包、如二棗開八元半至八元八角、二揀棗九元至九元四角、大統手九元六角至十元、尖統手十一元至十二元、二高莊十四元至十七元、高莊十七元至十九元、廣府高莊十一元至十九元半、又二棗九元至八元六角、又棗頭二十二元至二十六元、南鄉統手十一元、又棗頭十二元半至十五元、（以上均秦規開價）、比之前盤升四五角不等、

糖市　翻赤地價升五六角

昨日糖市氣勢平軟、公會劃盤二四粗砂白現貨叫二十一元八角未成交、麥粗白現貨二十元七角、轉口荷粗白六元七角半、又小五分、均有劃出、本廠綿白振記一號二十元八角、糖業合作公司標兌各糖原價均無變動、僅成交九羊粗砂白一百包、餘乏受手、號貨有潮郡開出新潮青數十包、價為十元、查申存僅千餘包、而產價難到、人心轉堅、翻赤號貨已開通、據產電回升五六角、好貨劃申須十三元外、後市看升、東赤小二角、為十七元、次之十六元八角、東白八號無變動、亦乏成交、

絲茶　綠茶銷路續活

昨日茶市、形勢尚稱穩定、路莊珍眉針眉兩項綠茶、銷路繼續活潑、怡和永興福時等行、均有進胃、成交共達六百餘箱、市盤較前無變動、至平水路莊等路高莊珠茶、國外需要尚殷、但市上存底缺乏、供不應求、低莊綠茶、因上中莊茶存貨無多、市面亦在醞釀發動中云、

絲市 [illegible]

茶市 [illegible]

油餅　◉大連電報 [illegible]

魚市 [illegible]

進出口各貨彙報 [illegible]

輪船進口報告 [illegible]

出口輪船報告 [illegible]

申報國貨周刊　施逸
（第一四三期）每逢星期四出版

皇后光絨
皇后牌
四股開司米光絨
是
一切毛線中之皇后
國貨界之無上光榮
紡毛業之偉大貢獻
本外埠各大公司毛線號百貨商店均有出售
中國毛絨紡織廠出品

時代霜

妍醜之分
天生顏面本有妍醜之分
敷搽三星牌時代霜後
能使醜者化妍妍者更妍
全國各埠均有經售
分瓶裝錫管裝兩種
中國化學工業社出品
（敬1183）

冬節禮品　萬物咸備　意外便宜
上海國貨界之三大權威
南京路大陸商場　中國國貨公司
新聞路池浜路口　新聞路中國國貨公司
靜安寺路西摩路口　靜安寺路中國國貨公司
萬物咸備　意外便宜

南陽皂廠
椰頭商標　超等肥皂
堅硬耐用　與衆不同
總店　老垃圾橋北堍　電話四二九八五號

國貨界之南洋考察團

仰蓀

南洋，爲華僑彙集的區域，地面的廣闊，人口的繁多，富力的深厚，是很有悠久歷史的，加以僑胞愛國心的熱烈，和喜用國貨的心理，的確是國外暢銷國貨的最好市場。本刊年來貢獻此意於國貨界，已非一次，而華僑中熱心國貨的，也是竭力鼓吹，荷印宋發祥總領事，便是最熱心的一人。勸告指導，不遺餘力。歷次在全國商會聯合會，上海市商會，中華國貨產銷合作協會，商權討論，已有很完美的方法。最近出席中華工業國外貿易協會，報告在南提倡國貨的經過，來滬徵求各工廠出品，參加明年四月間開幕之南洋國貨巡迴展覽會，以求南洋貿易的擴大和發展。同時以此次新加坡國貨展覽會之成績，當地華僑，均說祖國工業有這樣的進步，出品有這樣的精良，個個表示歡迎，各廠運往的出品，全數銷罄，還覺有供不應求的氣象。故出席的國貨界同人聽了宋君的報告，一致認爲各工廠對於南洋方面的宣傳和接洽，目前應該努力進行，因有組織南洋商業考察團的舉動，這是應着時勢的要求爲國貨謀出路的根本方策。記者極盼其在國際貿易局與宋總領事指導之下，早日觀成，聯袂前往，此團此行的任務，就記者所見，應有如下的七點：

㈠宜述祖國國貨界的最近現狀，並各工廠的製造情形，能携帶各廠所攝的工業影片，前往開映，眞知灼見，尤覺印象深刻。

㈡考察南洋僑胞之生活情形，和他們日常所習用的品物，研究他們的心理和嗜好，以便製品時候，投其所好，適合應用。

㈢考察南洋市塲的趨勢，和一般社會購買力的程度，以定貿易的步驟和方針

㈣考察南洋的貨幣與匯兌情形，以定物價的標準。

㈤考察南洋的運輸手續，和稅則的徵收標準，俾貨物的起運與送達，有一定的計算，不致失信僑胞。

㈥接洽南洋的販賣商和他們訂定經銷國貨的辦法。

㈦設立南洋國貨介紹所，以便僑胞的諮詢與採辦，並隨時任國內外通訊的責任。

最近交通部已應南洋華僑的請求，積極籌闢南洋航線，以便國貨流通。這件事與南洋國貨的發展，很有關係，目前雖需經費二千五百萬元之巨，可是以僑胞的愛國情殷，營業上極有把握，當然須早早實行的。

咳敵
名藥

殘年如風燭　咳敵保康寧
專治老咳　久咳乾咳　等年老者　尤應早服
片大瓶二元小瓶一元（散）每瓶一元半
上海四馬路中西大藥房發行

中國化學工業社參觀記

全甫

十一月二十七日下午二點鐘，我們一同六個人，拿了中國化學工業社的參觀證，一同到上海檳榔路該社的廠房門前，招待我們是一位姓范的，談話非常詳細，印象非常之好。

我們先到製皂間，有幾隻大鍋子，正在煮脂肪，溶化後，再放在攪拌機內把鹼類溶液加入，再不停地攪拌，使脂肪鹼化。這便叫做皂漿，普通洗衣皂就是這種皂漿冷却後，放在木框內，印成商標就可以了。我們去時，他們正在做香皂，方法是把皂條切成薄片，再移入烘機把牠烘乾，再放入適當的顏料和香料，待牠完全勻和後，再壓成長條，於是放在軋印機內，軋成商標，就是了。

第二部份，我們到製牙膏和雪花膏的部份去，廠房很整潔，製牙膏的原料是炭酸鈉Na_2Co_3炭酸鈣$CaCo_3$甘油(glycerine$C_3H_5(OH)_3$……$CH_2(OH)-CH(OH)-CH_2(OH)$)副料常用膠粉，酒精(CH_3CH_2OH)硼酸，糖漿等，香料用的是茴香油薄荷精，玫瑰精等。第一次手續是先煉膠，漸漸加熱，約相當時後，便移入軋膏機碾軋，使得成功黏稠如飴。第二步手續是裝罐，做這工作的須要三人，第一人把機件一扳，把牙膏裝入錫罐裏，第二人接來，用機械把管底壓平，再把底邊捲轉，傳給第三人，然後加裝底夾，用機械打牢。這便是我們所買的一樣了。動作十分熟練，我們看了好一會兒。

製雪花膏的原料是硬脂酸，炭酸鉀等物，最先是放入大鍋子內加熱，一面攪和，使其溶和成功糊狀，再放在大鉛桶中，用人工攪和，這時的顏色和形狀和普通所用的漿糊一般，並不美觀，於是在待其半冷時，放入香料，再把牠攪成勻和，便是雪花膏了，該廠出品有時代霜，芳澤脂，三星原質雪花膏等，市面上是十分流行的。

該廠出品除了上面三種之外，還有調味粉，（市上最普遍是「味生」和「觀音粉」二種），醬油精，焦糖醬色，及蚊香，爽粉等出品，尤其是三星蚊香，我們在夏天裏差不多日常所接觸到的，差不多牠的足跡已到國內各小城市和鄉鎮，成爲大衆的樂用品了。可惜我們沒有一一參觀到，這是引爲遺憾的。

在中國化學工業社沒有創始之前，外國的商品，充滿了國內市面，後來慢慢地給三星牌奪了過來。該社除了中國沒有的原料品，祇好向德國購買外，其餘都採用國貨，近年來營業發展，在上海的共有二個發行所，天津，杭州，南京，青島等處又先後開設分店，全年營業額，約三百餘萬元。

參觀完了後，我們感到異常滿意。末了，我們對於殷殷招待的范君，表示十分感激。

▲啟事

張彰，秋郎，玉珂，怡怡館主，葉奕頤，葦餘，象賢，愛吾，玄萬，孟昭，子明，沈承昭，蔚彬，天然，李光黃，諸君鑒，十一月份承惠稿甚感。現稿費已結算，請即具條蓋章，於本月六日至十日，十六日至二十日，每日下午二時至四時，（星期日除外）向本館會計處領取爲荷。

申報國貨週刊部啟

賢，意鴻，文伯，菱湖昭諸君鑒，請即補具圖章，並親筆來信，以憑核發。

一週間國貨新訊

▲中華工業國外貿易協會於三日聯合中華國貨產銷合作協會歡宴荷印總領事宋發祥君，發起南洋商業考察團。

▲全國商會總聯合會上海市商會於十一月三十日招待荷印總領事宋發祥君，討論國貨推銷海外辦法。

▲浙江省民敎館主辦全國之產絲綢展覽會，十二月一日在杭開幕。

▲燕湖民敎館國貨展覽會，於一日開幕。

▲橡膠軟木木紗三業通告漲價。

▲中華工業國外貿易協會籌組國外推銷團，定明春赴南洋推銷國貨。

▲溫州國貨展覽會於一日開幕，泰賢國貨展覽會定十日開幕。

▲上海市北區國貨運動會定六日在舢板新橋附近塲地開幕。

▲南京市政府通令所屬女職員一律服國貨藍布長衫。

▲實業部核准天利淡氣廠之淡氣製品，大中華橡膠廠之汽車輪胎，新生命股份有限公司之人造絲玻璃紙，國興實業製造廠之乾漆，民豐造紙廠之捲烟紙，分別在上海市區內享有專製權五年。

▲商品檢驗局發表，上月份國產生絲出口激增。

▲上海市商會等各團體，因近年市面不景氣，凡國產土貨出口，應准予免納浦捐，現已邀准，以一年爲限。

申報緊要分類廣告

徵求

劉杏寶見覽　自汝離行不返，余已於日前抵滬到處訪問不着，焦灼萬分，見報望即速到汝外婆處晤面，過去之事，即有錯誤，余決不責備，汝可放心，倘仍飄泊在外，使余日夜不安，汝心忍乎　父白

緝拿
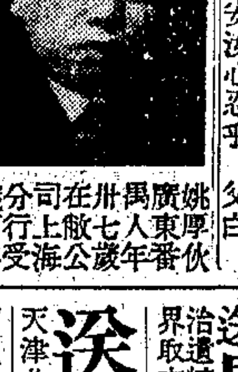
姚厚伙廣東番禺人年卅七歲在敝公司上海分行受職有年作弊僱避寧省落報訊中英法
職司招徠近查出其與司賬人陸嘉勳通同吞巨款現已懼罪潛逃但司賬陸嘉勳昨在緝獲歸案惟姚厚伙未獲如有知其確實下落引拿歸案者俟定罪後當酌酬勞除分向院捕房存案踪緝外特此通佈
上海廣生行有限公司謹啓

◉懸賞緝拿
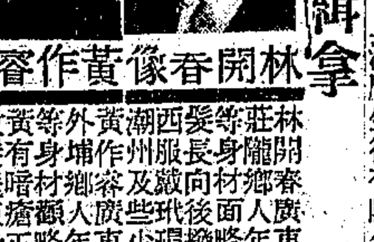
林開春像　黃作睿像
林黃兩人在敝銀行任職員黃作睿侵吞九萬員兩有報訊人無論一報訊人兩犯人引拿歸案審訊定銀一萬港元或將其中一後本銀行則賞花紅銀五通緝外特此通告　香港四海通銀行
林開春廣東潮州潮安縣莊隴鄉人年四十六歲中等身材面略長下領頸尖髮長向後撥痕在左身穿西服戴玳瑁眼鏡操廣州潮州及些少英語馬來語黃作睿廣東潮州潮安縣外埔鄉人年約四十歲中等身材顴略高眉黑面棕黃有暗瘡正面纏金牙數枚髮飛短身穿華服操廣州潮州語有年現林開春侵吞十萬人業已懼罪潛逃無踪如或多名報訊人將上言之罪後本銀行即共賞花紅犯人引拿歸案審訊定罪千港元除在港政府存案九三五年十月九日保險有限公司謹啓

招請外埠服務員
本館擬在各省市縣鎮招服務員若干須識文字月薪卅元願就者詳章樣報三份備索附郵五分　上海埔山路商業報館

謀生指導
詳述男女自立家庭可辦之各種本小利厚新事業欲索須附回件郵費寄杭州湖市工藝實驗社即寄
贈

家庭職業
針灸術及科學濕灸術學習甚易，治病極驗，且可保證成功，穩獲厚利，有志斯術者，請附郵票四分，即將溫灸術研究法一厚冊，溫灸醫報，針灸醫報，溫灸術實驗報告錄等刊物奉贈，負責指導。浙江寧波東方針灸學社

維持生計簡易工業法
此項工業須有二百四十元之資本，即可爲最穩安本輕利重家庭之小工業，備有詳細說明並製造方法，函索請擲郵費五分可也。無錫惠商橋利用造紙廠陳蓉軒啓

剪影
剪報附洋一角五分（郵票通用）即寄奉
藝術攝影　時代美人　四十幀姿態活潑艷麗無比
加送十七期航空分券一條
▲上海望平街二三一號曼麗書局

送醫學刊物　免費指導
本所最新出版醫學講義廿餘種各科齊備無所不有茲爲普及起見一切實費廉售並定免費指導優待辦法有志醫藥勿失良機▲奉送各種醫學刊物函索附郵五分▲上海檳榔路B二八六號東亞醫學編輯所

敬送腎病驗方
專治遺精早洩腦弱乏嗣及一切腎病成績驚人各界索方請向上海[illegible]路念吾號郵十三號徐壽宇先生函索即奉

敬送遺洩健忘宮方
並送靈藥不取分文●請向上海斜橋局門路一三號博濟局函索即寄或電話北市九○八三二亦可照寄

[illegible]人的最新發明
科學手術自療遺精腎虧各宿疾法全不用藥石有意想不到之能力索章程付郵[illegible]

敬送腎腦病古方　●●並送靈藥不取分文
治遺精早洩健忘不孕衰弱失眠補腎補腦添精血各界取方函索即寄上海虹口塘山路中國腎腦病院

送遺精自己療養書
將此廣告剪下附郵票二分即寄一冊（申）
天津北海樓對過胡同德茂源綢緞莊徵送

敬送腎肺癆病指南
余患吐血肺癆及腎虧滑精念餘年百醫無效久病知醫治愈痼疾特將經驗編成指南分送同病聯絡天職函索附郵五分寄杭州穩道山慈航居士即贈

質料堅固耐用
上海光華機製汽燈廠出品
紅心　老牌　標準汽燈
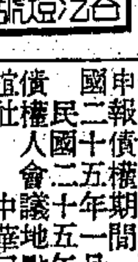
五馬路又日新汽燈行發行
各汽燈號均有出售

遺失

遺失聲明
茲遺失南京路交通銀行儲蓄部五一二○號四川路中國銀行儲蓄部A二○四九號傷記戶活期存摺用腰圓陽文傷記兩字圖章一顆除向各該行掛失作廢外特此登報聲明　惕記啓

◉遺失股單聲明
茲遺失上海中英藥房股單五股係恒記出名代表陳恒昌股票號碼爲一百七十號股號自一五四四號至一五四八號上項股單一再找尋無着除向中英藥房掛失具保另領新股單外特登申新兩報聲明如後有發見此項老股單即作廢紙無效　陳金氏啓
田B1828

◉遺失聲明作廢
本路發給與總務處衛生課事務員施雲麟第一七六號證章一枚據報遺失特登報聲明作廢此佈　京滬滬杭甬鐵路管理局

聲明

◉聲請執管金殿輔遺產
爲公告事據金培生等具狀聲請發給執管遺產證書略稱故父金殿輔於民國十年死亡遺有英商廣東火險保險股份有限公司金殿記戶名第四另三七號股單一紙計一股票面香港銀幣一百元此項遺產經聲請人等同意由金朵生個人繼承等情前來據此合行公告登報週知如有對於此項聲請持異議者限自登報之日起至停止登報後二十日內來院聲明若逾期無人聲明異議本院即准發給執管遺產證書特此公告　二十四・十一・廿九・

啓事

臧文進沈金林協議離婚啓事
臧文進與沈金林茲因意見不合已於國曆廿四年十二月三日經雙方邀集親友等在東方飯店協議離婚並由陸根三朱和倘沈阿木沈榮氏證明雙方各立筆據爲憑嗣後男婚女嫁各聽自由恐未週知特登申新民報聲明

江蘇上海第一特區地方法院第一三一二六號公告
（民衆烟草股份有限公司按照破產法規定聲請和解案）
爲公告事案查本院受理民國二十四年度破字第九號據請人即債務人民衆烟草股份有限公司以負債鉅不能濟償債務對于債權人並已停止支付聲請和解等情業經本院依據破產法第一條及第二條第一項裁定許可和解在案茲將本案監督人姓名與監督輔助人之姓名任址及其進行和解事務地點聲申報債權期間及債權人會議期日會議地點分別列後除已知之債權人及聲請人另以通知書送遞外合行公告週知仰各債權人務於後開申報債權期間內帶同證明文件前往監督輔助人進行和解事務地點申報債權並於債權人會議期日准時參加會議勿得延誤特此公告
計開
一，監督人姓名　監督人推事僉履德
二，監督輔助人之姓名及其住址　監督輔助人謝霖會計師住上海南京路大陸商塲七百二十三號
三，進行和解事務地點　上海南京路大陸商塲七百二十三號正則會計事務所（電話九零三三三號）
四，申報債權期間　自本年十一月二十三日起至民國二十五年一月七日止
五，債權人會議期日　民國二十五年一月二十七日下午二時
六，債權人會議地點　上海南京路大陸商塲七樓正證社
中華民國二十四年十一月廿九日

江蘇上海第一特區地方法院第一二八一三號公告（聲請執管何紹明遺產）
爲公告事據何龍寶聲等具狀聲請發給執管遺產證書略稱故夫何紹明廣東人於民國二十三年死亡遺有上海滙豐銀行第五六五號存摺一扣計存洋三千四百十二元（利息未結）應由聲請人領取等情前來據此合行公告登報週知如有對於此項聲請持異議者限自登報之日起至停止登報後二十日內來院聲明若逾期無人聲明異議本院即准發給執管遺產證書特此公告
民國二十四年十一月三十日

其他

石氏林塲
新村公園公墓庭園設計　森林園藝造園事業顧問
樹子採辦　樹苗培養
上海賓安路辟茂里五九

乞賑
救災即救命
多捐一文錢
多救一條命
本館謹代災民

德國白濁專藥

梅濁尅星
五淋白濁……一盒斷根
專治注射內服失效的淋病六小時奏效

淋病既變成慢性即老白濁
倘再被劣藥所誤，或「打針」「電療」而失效，淋菌步步內攻，抵抗力漸漸微弱，即再變成「瘋癱」「睪丸炎」等險症，非殘廢即致命，最底限度，惟機能殘傷，促成「腎萎」等性病，且淋菌與抵抗力，在體內長期作戰，大禍立至，老白濁在身，有十年廿年相安無事：
一朝劇變，或猝死，或殘廢，因抵抗力戰敗所致：
▲嬌妻美妾…形同虛設
▲良田厚產…竟傷絕嗣
▲注射，電療，不能斷根之理由！
淋病至慢性時期，即俗稱「老白濁」者，此時淋菌攻入後尿道，以粘膜爲蔽護，藥力電力，皆爲粘膜阻隔，不生效力

德國梅濁尅星
藥力能攻破黏膜搜索淋菌而殺絕：凡淋菌所到之處，藥力追蹤而上，殺絕無遺！不論新久淋濁，雖已臥床瘋癱者，服梅濁尅星：
凡各國淋濁病家服此斷根者，無慮三千餘萬人，到處可問，過來人，彼必以梅濁尅星藥力之宏偉，奏效迅速之經驗相告，尤以老白濁，非此不治也：
一盒斷根照常生育
▲特種梅濁尅星
滲透性特強：治療力特速：
贈樣：憑此廣告附郵十分寄上海郵政信箱一四六五號柯爾登洋行贈樣品一份
價目：特種梅濁尅星每盒四元普通梅濁尅星每盒二元五角全國各大藥房均售
▲上海江西路二六四號
柯爾登洋行經理

申報服務部
專代國人代購代訂
全國出版之各種圖書雜誌
優點
辦理迅速　手續簡便
信用昭著　服務週到

申報月刊社叢書第六種
贛皖湘鄂視察記　三版出書
陳賡雅著　每冊六角
申報特種發行部

止帶仙丹
白帶
著名靈藥
婦女無論赤白帶下久必腰酸腿軟百病叢生子宮虛冷受孕難望此丹固元神補氣血寒熱兼顧老幼咸宜服之健體止帶面色轉潤當日見效萬試萬驗假冒甚多購請留意▲每盒一元二角（試服每盒五角）外埠函購寄費加一郵票通用分銷處南京武定橋油坊巷揚州皮市街大雙巷上海貴州路甯波路口●同仁醫藥所總發行所製藥所海甯路錫金公所東電話九五四六八號

朱少雲
瘰癧丸
功效　主治　價目　上海　外敷
[illegible]
上海白克路永年里三號
朱少雲瘰癧藥膏
[illegible]

衛生試驗所化驗農商部給獎
首創老牌著名靈藥
心肝胃氣
痛
立刻止痛一瓶斷根
飛艇老牌
肝胃氣痛丸
無論男女老幼九種心肝胃氣痛及反胃噯酸噯腸痞塊腹痛等症保於半分鐘內止痛順氣百試百驗一瓶斷根永不復發如患以上各症購服他藥未愈或醫治未能除根者一試便知惟邇來假冒甚多購者請注意每瓶一元二角●函購寄費加一郵票通用分銷處南京武定橋油坊巷揚州皮市街大雙巷漢口江漢路慶餘堂青島膠州路永壽上海貴州路甯波路口●同仁醫藥所發行藥廠海甯路錫金公所東電話九五四六八

諸位女士．倘欲於轉瞬間獲白亮之牙齒

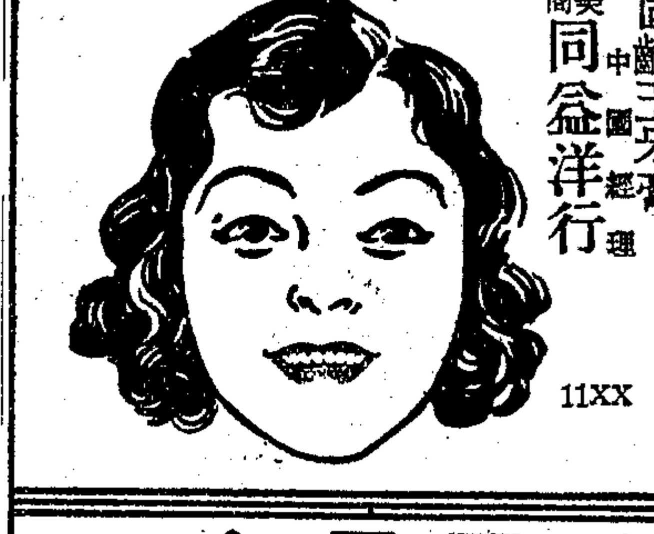

請即用固齡玉

固齡玉刷牙而棄其何等迅速。變爲潔白。尤稱奇觀。固齡玉可改善牙齒之形狀而非他物所能及。並可於頃刻之間使齒與膜潔白。請即日起試用

固齡玉牙膏　中國經理　美商同益洋行

11XX

固齡玉牙膏　KOLYNOS

謹防傷風咳嗽

每日早晚飲

保衛爾牛肉汁神效

不但防止一切疾病且有強身壯力之功

鮮味開胃　冲飲便利

各大公司洋食物店皆有出售

BOVRIL　FREVENTS COLDS　認明瓶樣

朱振聲編　腎病研究　初集出版

▲本書將腎病之原因自療之訣門，盡情披露，使不懂醫用的人，各具醫學常識。用藥之方法，和盤托出，使不會學藥的人，知道用藥門徑。

上編　腎病之原因

（甲）色慾過度　色慾之害　向縱情於肉慾之男女進一言　少年首宜絕慾　男女新婚與腎病之關係

（乙）意淫　談意淫　談意淫之害甚於手淫

（丙）手淫　手淫之原因　手淫的後患　手淫之警告　手淫與遺精　手淫之害

（丁）早婚早嫁　早婚之害　早婚早嫁之結果

中編　腎病之現象

（甲）遺精　好色過度防患遺精　遺精之病理及其療法　答友人問遺精症　遺精與保精湯　陰虛遺精　遺精之精神自療法

（乙）早泄

（丙）陰痿　早泄不可徒恃藥石　早泄之簡治法　答詢早泄治法　陰痿不舉之自療法　陰痿及早泄之自療法　陰痿談

（丁）陰莖短小　陰莖短小簡治法　陰莖短小立愈法

（戊）陽强　陰强易舉之自療　治陽莖易舉法

（己）脫陽　脫陽急救法　精脫而乾道萎縮之自療法

（庚）夾陰傷寒　夾陰傷寒之研究　夾陰傷寒治法　夾陰傷寒秘方　夾陰而陽物萎縮之自療法

（辛）生育問題　種子五法　遺精與生育之關係　腎虛精消無生殖力之療法　女子不孕原因談片

下編　腎病之影響

（甲）腰痛　遺精者何故腰痛　腎虛腰痛者之救星　腰痛無憂

（乙）失眠　談失眠症　失眠症之不藥療法

（丙）目力不充　性慾與眼病　腎虛目疾

（丁）虛癆　縱慾過度釀成吐血肺癆　遺精與癆病　虛癆吐血與腎之關係　腎虛肺病之治法　色慾過度肺病不治

○附腎症問答結束

性慾易動之治法　便時流精之治法　誤犯手淫之治法　遺精早泄之治法　遺精耳鳴之治法　性神經衰弱之治法　發育不全之治法　遺精便濁之治法　手淫陰痿之治法　陰痿膏方　陰痿丸方

全書洋裝一冊特價祇收大洋四角　外埠寄費四分　外埠另加　合購初續二集贈送丹方一冊

腎病研究續集現已出版每冊四角

上海三馬路雲南路轉角幸福書局發行

上海廈門路江西路西首　電話九一八三五號

生達信封廠

機製信封

機器製造　堅固整齊　薄利主義　定價素低

加印牌號　用仿宋體　或正楷體　印工奉送

價目每千壹元壹角起

（贈送樣品）各種信封備有樣品二十餘種函索請附郵票五分即寄

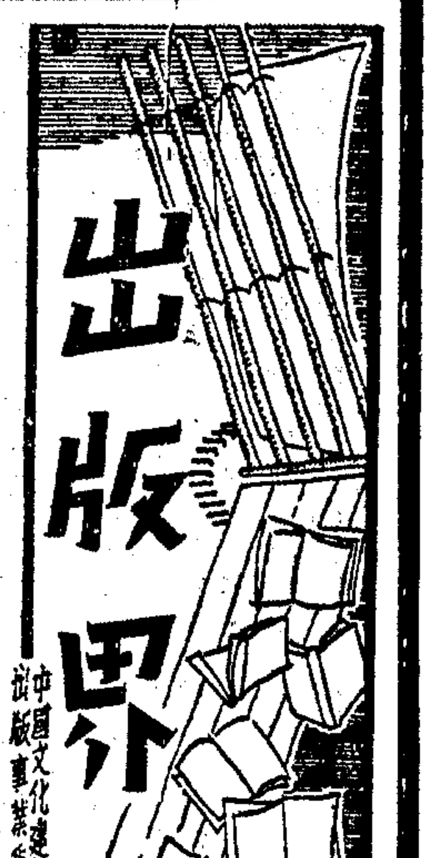

出版界

中國文化建設協會出版事業委員會主編

第三十四期

言論自由的要求

行安

國難後的中國，言論的不自由，簡直已變成一個無聲的中國。不但眞正的民意，未能充分表現，即各種內政外交的狀況，也不致無量披露。這結果，一般國民都給蒙在鼓裏，等待着亡國！

言論自由，本爲國法所容許。邇來當局之所以對言論取監視的態度，當有其不得已的苦衷。但取締言論，應有明白辦法，規定一定的範圍，許人民以發表所見的機會，若言論果有越軌的地方，則加以禁止，自無不可。若一味箝制，連正確的評論也不許發，眞實的消息也不准載，便算過分的壓迫。這不惟有剝奪人民的言論自由，抑且於國家不利！

今日的中國，已臨於生死存亡的關頭。要救亡圖存，自非全國人一致奮起，共赴國難不可。但要人民救國，至少也應讓他們明白一點國事，及對國事發表一點意見。這便非開放言論不成。蓋自言論爲一種有力的無形武器，政府的外交，沒有言論作後盾，是容易失敗的！

這次五全大會，一部分中委提出一開放新聞恢復言論案，這是極切要的。最近南京中央日報也有請當局變更新聞政策之論，可見言論自由，已爲國人迫切的要求。該報社評結論云：「時局嚴重到今天，我們想到的初步根本補救辦法，是政府趕快改變新聞政策，黨部或政府主管新聞的機關，趕快應該與言論界商量一個簡明的辦法，明確的規定幾條嚴格的限制外，凡是關於危害國家的陰謀舉動及人物，嚴審政治毀壞綱紀的各種事實及行爲，人民愛國行爲的表示及行動，尤其外國報紙的各種批評，及確爲事實的記載，應請一律准許本國的報紙登載，這個辦法能夠施行，我們相信三個月以後，我們內政及外交上的形勢，必能氣象一新，到那時候政府必能直接間接得着意想不到的力量，來輔助他推行各種政策刷新政治上的陣容，這決不是空談，更不是書生之見，十二萬分眞誠祈禱當局即時採納這個意見，更希望全國言論界共同努力實現這個理想來報國。」這些話說得非常透澈！

我們在這裏向當局擔保，人民爭取言論自由，只有好意，決沒有惡意。人民要求言論自由，志在救國，絕不想害國。故我們希望政府能言念時艱，俯納民意，開放言論，使人民得到一個報國的機會。更願全國言論界起來努力，以期達到實現言論自由的目的！

讀「中國土地新方案」

曾建屏

殷震夏著　正中書局出版

自閻錫山發表他的土地主張之後，國內各方面的學者，一時忽然都起來討論這個久已閒置着的問題。狠明顯的，土地問題，不論在什麼時候，始終是占着二千年來中國治亂的中心，是怎麼也不輕易給人棄置及迴避的。

但是，中國的土地問題，雖然非常重要，而書坊間對於這個問題之一般的著作，卻甚爲貧乏。因爲書坊間對於這類書籍出版的貧乏，於是遂使商務所出版的「中國土地制度」及「中國土地叢考」，新生命所出版的「中國農村經濟研究」，「中國土地制度研究」，「兩宋田賦制度」，以及黎明的「中國古代社會」，正中的「中國田制史」等等，成爲目前一般研究中國土地問題的青年的主要讀物。而同時，這些讀物，又多是關於中國過去各代的土地制度的研究，絕少觸到目前我們正在論爭的問題。然而正在閱着缺乏這些書籍的時候，彷彿得很，殷震夏先生的「中國土地新方案，」卻爲筆者所讀到了。

首先我們要求承認殷震夏先生這一著作，是一本以很大的精力來完成的，而且是以闡明中山先生根本主張的著作。因爲陳立夫先生給它序的時候，即說：「本土地方案乃能闡明均富之道，去寡貧之患，讀此當更瞭然於民生主義之偉大」。而安若定先生也以爲：「披讀之下，對於土地之如何分畫，人口之如何支配，地制之如何改革，田賦之如何整……一一條分縷析，具有切實之辦法」。可見該書在其立論方面，確具有相當的正確性。

但，殷先生這一著作，雖原則上具有相當的正確性，而在筆者仔細閱讀之下，卻認爲尚有下列幾個應該討論的地方。例如：

第一：在該書第四章第二節「井田制度」裏面，作者在引用杜佑通典所載：「昔黃帝始經土設井，以塞爭端，立步制畝，以防不足，使八家爲井，井開四道，……迄乎夏殷不易其制」之後，即無疑問地斷言：「此爲黃帝時代的井田制度，「黃帝井田之制」，是採大農經營，八家共同生產，共同分配……」。同時更引孟子所說的「八家皆私百畝」及其所引詩經之「雨我公田，遂及我私」一語，因而斷定周時的土地制度，是由黃帝之「共有公營」遂爲周初以迄春秋之「共有公營」。這種肯定的態度，是我們所不敢同意的。

因爲杜佑的通典關於黃帝時代田制之記載，可謂完全是由於附會孟子的意見而僞造出來的。這種材料之不可靠，識者早有定評，而且所謂黃帝時代，在歷史上乃是中國之初期氏族社會。氏族社會之共同占有土地，乃是土地私有的第一種形式。這種土地的占有形式下，即使是採取農村公社的形式來經營當時的土地，也決不能有所謂「八家」共同生產共同分配之制度產生。但是殷先生在本書中，卻無疑問的予以肯定的判斷，這是我們所不敢同意的。

第二：周代以至春秋，我們也不能認那時的土地制度，是無條件的「共有公營」。因爲周初以至春秋，中國的社會，已經由民族社會而漸走入封建社會的時代。封建的地主貴族所形成的國家，握有土地，乃是土地私有的第二種形式。那時的統治者，既然不斷地爭田奪地，並以土地不斷地賜其臣僕，那麼，我們又何能斷定春秋以前的土地共有制之存在！故殷先生對於中國古代田制之引述，不能採用較新的理論及考證，徒信古人古書，遽下斷語，我們也是不敢贊同的。

第三：作者在該書第四章第七節「均田制度」中之犯了一個錯誤。他所引的「男子授田四十畝，名曰倍田，女子授田二十畝名曰露田」一這一點，與事實不符。因爲元魏九年的均田令，明明說：「諸男夫十五以上，受露田四十畝；婦人二十畝。……所授之田，率倍之；三易之田，再倍之。以供耕作，及授受之盈縮」。（見魏書食貨志）可見當時一個男夫所受之四十畝，乃是露田，而非倍田。所謂倍田，乃是當時在桑田露田之外的附加田。是以地之良惡爲增減的。今作者乃以每男夫所受之四十畝爲倍田，顯係與當時事實不符。這是筆者敢請作者注意的。

第四：作者在其第四章十五節的「結論」裏，也同樣重複着上述的錯誤，他說：「總合以上所述歷代的土地制度，概括言之，可以分爲五個時期：㈠土地公有公營時期，三代以前。㈡土地公有私營時期，自三代至周末。㈢土地私有時期，自戰國至南北朝。㈣土地國有中興期，自後魏孝文帝至唐代中葉…」。（見該書四六頁）這一結論，在我看起來，也是不大妥當的。因爲所謂土地國有，本來是土地私有制度的第二種形式。元魏至唐之所謂土地國有，實際上乃是當時的封建地主貴族的私有，與現代所謂土地國有的內容完全不同。當時各代貴族強豪之占有廣大土地，貴族地主非闡制度之存在，以及皇帝之不斷以大量的土地賜予權臣，均足證明中國在元魏至唐代不能有什麼土地國有制度，更不能有什麼土地國有的中興期。作者在本書卻把這種「國有土地」與「私有土地」對立起來，顯然在方法論上是有點不正確的。

第五：同時，作者其下篇第六章，也犯了一個小小的毛病。即是作者在徵引各種統計統計未證明中國本部各省耕地減少之後，即結論說：「豫，鄂，湘，贛，麥五省農地農戶的劇烈減縮，大概受A天災，B匪禍，C政治不良，D農村經濟衰落等影響；致農民無法維持，逃避死亡，因此戶耕農地各任其荒棄」。（見八一頁）這一結論，無疑的，是輕輕把帝國主義者對於中國的侵略，因而加深了中國的天災人禍及造成了中國的政治不安這一主要的因素抹煞了。假使如作者所說一樣，則很容易使讀者把上述諸原因看成中國自發的現象，與帝國主義無關。那麼，不是輕輕地放過了一個最大的罪魁了嗎？

關於這一點，筆者希望殷先生能在其第二版時予以修正。

總之，「中國土地新方案」這一本書，其下編是比較勝於上編。因爲上編比較偏於理論，下編比較重於實際。作者在其第六章以後，尤其是在農村耕地的改革這一方面，曾給我們提出許多切實的辦法；故在目前中國土地制度問題已經從理論迫於實際的時候，這本書還是可以一讀的。

讀中國郵政上卷

莊心在

張樑任著　商務書館出版

眼前中國革命已從吶喊的過程，進展到實際的過程，破壞的工作已需要建設的工作來替代。不必說中國爲當世各國所稱揚贊許的，全在於近年來艱苦奮鬥創立的種種實際成績；就說是要使中國邁進了現代式新國家，也亟待於種種新事業的推行。近百年來，中國革命工作，所最足以具體表現者，實際還在於交通事業方面，而交通事業中，成績彰明卓著者，則首推郵政。說起郵政，簡直同衣，食，住，行一樣平常，與人民日常生活保有密切的關係，誰不曉得郵政是傳遞信件的機關，誰不知郵的發生直接聯繫，誰不知道郵政是在中國辦理得最好的新事業。但是進一步問郵政辦理成績好在何處？比較關心的人士，會曉得郵政事業之爲中外稱譽，原因在於組織之完整嚴密，足爲全國最富於統一性的行政機關；用人之考覈精審，足稱最適合歐美文官制度的精神；辦事之敏捷可靠，而又富於責任心，足以爲談行政效率的模範；而且郵政事業實能使人民以最低的犧牲來獲取最大的享受，可說是最合於福利主義的一種新事業。這些話誠然很對，可是如果再進一步問中國郵政爲什麼能造成這樣的成績和令譽？恐怕誰也瞠目不知所對，但是郵政成績之卓著，又豈是偶然倖致的呢？

年來中國朝野上下頗知努力於交通事業，但交通事業之長足推進，必先使人民對於交通事業具有充分的知識，才能知利用之方，而熱愛護之責。譬如說郵政；論歷史，試辦迄今垂六十餘年，論範圍，自廣大都市以至於窮鄉僻壤，過及於全國；論與人民之關係，又最爲普遍，最爲密切重要。然而迄未有專篇鉅著，對此作系統之敘述，俾人民對之有直確之認識，而明郵政辦理成績所以良好之方，即他項新事業之舉行，亦可因以獲良好之借鏡，實在是新國家新事業創建中的一大憾事。但是現在，這件缺憾却以張著中國郵政的出版而得以補足了。

中國郵政全書約九十萬言，分爲上中下三卷，上卷已於最近出版，共分四編十七章，專論中國郵政之行政部門者。翻閱一過，本書於郵政之過去沿革，溯源窮委，確實詳明；於現行組織，縱的統屬橫的連繫，及其體態運用權限任務，無不有精密深邃之觀察，不僅止於表面之析述介紹而已。至於人員之任用，薪給，攷績班次，獎懲，職責，退休等一一詳爲敘述，剖析入微，且繩之以人事行政方面之學理，以衡其得失；末篇詳論郵務人員團體之組織及其功能以爲之殿。各種法令，規章，舉凡有關於郵政者，窮搜力索，無不具備。讀了這樣一本關於中國郵政的鉅著，不能不想到著者所耗精力之可觀了。（未完）

本書著者張樑任先生以留德經濟學博士，歸國服務交通郵政行政機關多年，而且曾親與郵政法規之修訂，自然像這樣專門性質的鉅著，必得要學識與經驗兩臻豐富的作者來執筆，方能將學理與事實雙方並顧，融會貫通，而不致有浮泛空疎或是枯燥膚淺的弊病。

讀了本書以後，我發了三點感想：第一凡事決無倖致之理，中國郵政事業成績之優越，自有她能夠優越的原因，這原因便在於郵政行政組織方面，勤儉機構嚴密合理，而能依軌道內靈活運行，人員方面，選用待遇種種都能使人人盡其材用，安心致力於公務的發展。第二，郵政的成績所昭示於我人者可以推論及之於其他事業，甚至於政府，機關，如果欲求事業進行之經濟合理，效率增加，富責任，少浪費，不能不於行政組織機構及人員之任用待遇種種方面三致意焉。因此本書不但是中國郵政事業行政方面的唯一有系統的典籍，而且在謀管理完善合理便事業發達的人士，以及留心行政機關組織與人事行政之改善的人士，中國郵政一書，都是最有價值的實鑑。第三點，我因此覺着比較專門性質事業很有進展的希望，逐漸能夠向中國的出版事業深入研究方面進步，而不再以社會學概論政治學總論之類，教科書本自限。由此更希望出版界有更多的性質上比較專門而涉及於本國新事業的各方面有系統的著述收獲，這將於新中國的創建，有無限的裨助。

以上僅僅就披覽中國郵政上卷以後想到要說的話。中卷專論郵政業務，下卷專論郵政經濟，我很熱烈的希望能早日出版，以完成中國郵政事業整個的要典。

書店雜景（續）

李衡之

㈦校對員

在新書店的編輯中，除了總編輯以外，我們不提其他人員而即說校對員的緣故，是因爲校對這一件工作比較不爲人注意，而事實上卻很有趣而重要。書業中人當然知道校對是怎樣的一回事，但業外人也許知道得不多。所以，我得先告訴你，所謂校對，簡單的說，便是在書籍排印的過程中，根據原稿，改正印刷所送來，已排好而尚未印好的未定稿。這工作不是很簡單嗎？於是在新書業發生的初期，各書店中出校對而發生的趣事，眞是太多了。

「校對」可以說比「剪報」還難的一件工作。剪報，不是很容易的嗎，有什麼難呢？但根據有過剪報經驗的人的報告，最初是沒有不失敗的。譬如，第一你得知道材料的取捨，第二又得知道材料的分類，這種工作要是由沒有經驗的人來做，就是你告訴他那段新聞要剪他也會祇剪前一段，把刊在另版或另行的下半段忘了，校對的情形固然不同，但其困難，在原則上實是一樣。

沒有經驗的書店老闆（或總經理，總編輯，總之，是負責人），以爲校對是易事，起初大多不肯出較高的錢去請校對員，有的甚至即命學徒担任，以致新書中錯誤百出，一般著作家，有的不滿意別人的校對，又以爲校對是易事，常要求書店把稿件自校，結果比較書店中學徒所校對的還糟。校對似乎多少有些神秘的事，學力欠缺，文字程度欠佳的人，以爲校對祇須一字一字地對照就得，自然會錯得不堪設想，反之，就是由原著者來校對，在其校對的時候，覺得很滿意了，但待書出版後，也會錯得連自己都不能相信，有的甚至以爲是印刷所改錯了。

本會最近收到新書

精神建設與民族復興	周佛海著	新生命	四角
世界原始社會史	盧哲夫譯	辛墾	一元二角
軍備與國民經濟	孫伯堅譯	辛墾	一元五角
現代讀書的方法	王新命編	現代	九角
蘇俄農業合作社組織法	宗華著	中國與蘇俄社	二角
民族文學選粹	安徽反省院出版		六角
國民道德概論	安徽反省院出版		四角

明眸皓齒

是美的必具條件，如用「一三一牙膏」，則有齒皆皓，無牙不潔矣。

五洲大藥房發行

各分支店均有出售

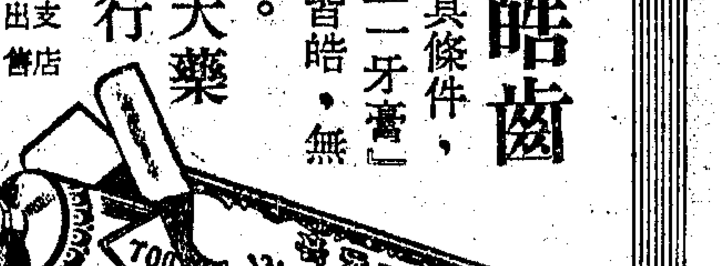

一九三五年的奇書

長篇滑稽神秘小說

無襠褲子

◆褲子沒有襠！何等神秘？多麼滑稽？這褲子幹出百十件風流趣聞，沒有一件不夠笑痛你的肚皮：

◆而況是個妖艷女郎的褲子！

「無襠褲子」……是指導正當行樂的一部奇書

「無襠褲子」……是製造笑話的一大廠庫

已婚者不可不看　未婚者更不可不看　惟忌男女同閱

▲全書回目▼

1 束緊褲子　2 別有風韻　3 刁鑽古怪　4 提心吊膽　5 伸了出來　6 三雌稱雄　7 剝雞頭肉　8 臨陣脫逃　9 拖油瓶　10 不吃醋　11 大姐打架　12 噴噴之聲　……　21 神魂顚倒　26 無襠褲子　28 動人心弦　29 不爽快　31 新式空城計　32 早軟化了　33 隆中高臥

全書洋裝一大厚冊　特價四角　凡購書一部贈送四寸大健體美照相四十張　張張不同　函購另加寄費一角

上海棋盤街交通路建華書局獨家經售

精明女子最賞識

四七一一都是佳化粧精品

中國總經理　德商美最時洋行

百貨商店　各大藥房　均有出售

洗沐用四七一一香皂。肌膚白嫩。美髮用四七一一頭水。烏黑健全。醒腦用四七一一薄荷錠。清涼芬芳。注意：四七一一都是佳化粧品，均有藍底金字貼頭上印四七一一號碼爲記

申報本埠增刊

中華民國貳拾肆年拾貳月伍日 星期肆

（不另取資）

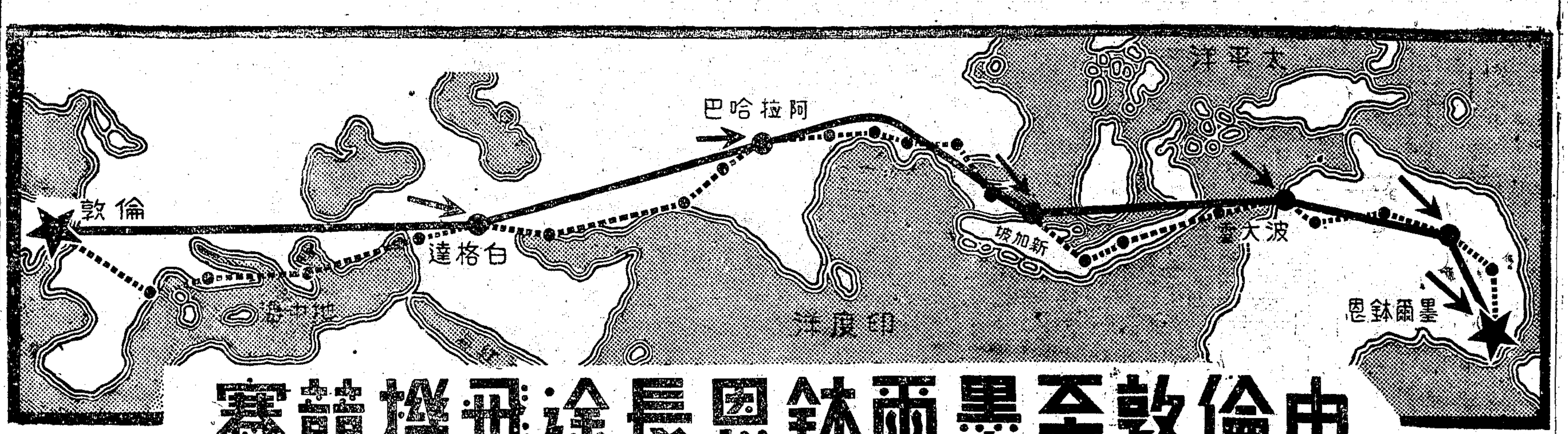

由倫敦至墨爾鉢恩長途飛機競賽

又採用華福麥乳精為唯一滋補品

例如去歲名震全球之倫敦至墨爾鉢恩長途飛行競賽加入飛機共有廿架駕駛員三十人作行程一萬二千哩之飛行又採用華福麥乳精為駕駛員唯一滋補飲料每機內均裝有華福麥乳精以備駕駛員提神增力之用其他競賽如足球藍球賽跑競走員之採用華福麥乳精更習以為常

華福麥乳精所以為一般人所企重者厥因其為濃潔之牛乳新生之鷄蛋及精煉之麥精合製而成有三種天然滋補品之養身力故飲後之功效亦非粗製濫造之飲料可比也

中國總經理 瑞商新瑞康洋行

各大公司大藥房及各大洋酒食物店均有經售

購時請指定華福麥乳精勿受仿冒貨品之欺

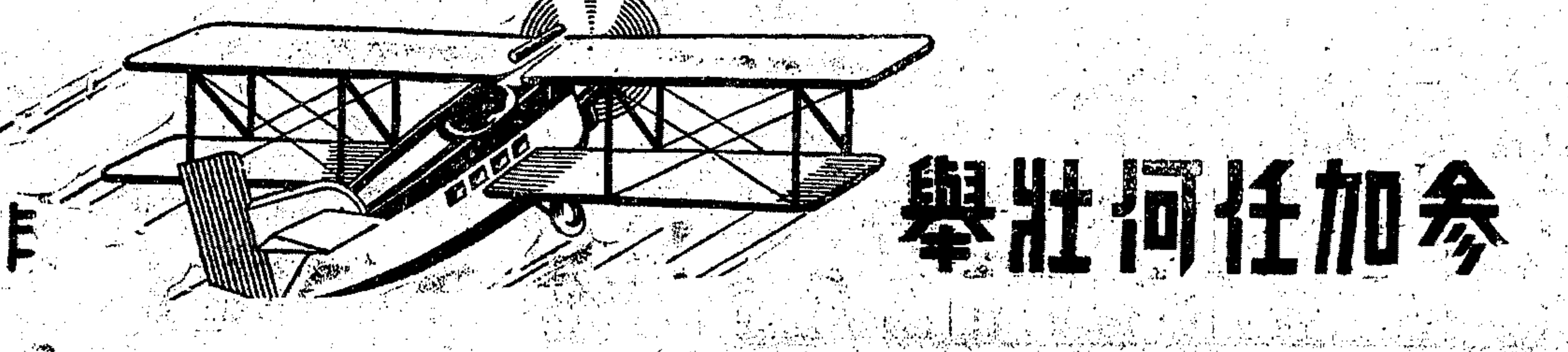

參加任何壯舉 非飲華福麥乳精不可

清東祝家橋真正趙南石醫生祖傳天然治瘋草專治七十二種瘋症萬試萬靈無論痛瘋痲瘋痰瘋均能藥到病除每盒一元由本報介紹剪此照購買可得買一盒送一盒之利益

天然治瘋草駐滬發行所上海南市王家碼頭萃業里趙南石醫生藥局

談言

美飛機「中國號」橫渡太平洋成功

李敏

最近在太平洋上有一件使人注目的事情，便是美國大飛機「中國號」橫渡的成功。這飛機共有引擎四架，馬力每引擎八百匹，載重五萬一千磅。從美國西海岸阿拉麥達起飛，經檀香山，中程島威克島及關島，而飛抵菲律賓的馬尼剌港。全程共八千哩僅飛五日之時間，這可說是太平洋自有交通以來第一次的壯舉。所以美國人民對此舉予以極大的鼓舞歡欣，而世界各國也都予以非常的注視了。

就科學對於人類的利益說，這件事是非常值得人類贊美的。人類在科學上的發展與利用，原是以增進人類幸福為目的。像這次「中國號」橫渡太平洋，把太平洋本來很遼遠的交通，大大縮短，很迅速的促進了世界人羣的密切聯繫關係，這對於人羣的幸福是很大的。不獨這件事如此，卽是其他方面，像炸藥可用以開闢礦藏和峻險的山路，毒氣可用以殺菌及其他醫學上農業上之應用等等，卽是人們認為最危險的東西，只要利用的目的不錯，都於人類有益。至於飛機無綫電等於人類有益，更不必說了。現在却無辜被少數自私自利者利用了去，於是，本來於人有益的一切東西，就樣樣都變成有害於人類的毒物了。像飛機用以拋擲炸彈，炸藥和毒氣用以為大規模殺人的利器，輪船可以改造成戰艦，而無綫電更可作為軍用，無綫電發明的老祖馬可尼，並且已跟着墨索里尼去幫助他到非洲做殺人的劊子副手去了。這許多事件，都可見現代的科學樣被一些自私者利用了作害人的事業。卽如這次美國飛機「中國號」的橫渡太平洋，美國政府的動機，是否在促進太平洋交通着想，我們無從懸猜，但是在再開海軍會議預備聲中，日本已老實對於此事發出不滿意的抗議了。在「中國號」經過的空中路綫中，我們可以聞到了很濃重的火藥氣味的。

只有站在「受害」地位的人羣合力起來，對少數自私者抗戰，把本是有益於人羣的一切科學利器，從他們獨佔的毒手中，奪回過來，然後人羣才可以利用一切科學，來重行替人羣造福。而中國人民，在這一使命上，更負有最大的責任，原來，中國民衆，現在是世界上「受害」最深的一羣人民，美國橫渡太平的洋大飛機，所以要命名為「中國號」，正是暗示着這個嚴重的意義在內了。

南國雜憶

璜

每天淸早，當滿含寒意的秋風吹進小樓來時，每每帶着一陣陣悲壯的喇叭聲，間或雜着得得的蹄聲同沙沙的整齊的步調。這時候，我的心亦就隨着它一齊陰沉起來了。

「又有人的性命要完結了！」我聽到這不吉利的聲音時就這樣想。有時更不自覺地走近樓前，憑欄俯望，下面那整齊的行列，一個仗旗的人走在前頭十幾個步兵隨在後面，他們槍桿上雪白的刺刀在朝陽中閃耀着。再次就是待刑的人了，他們有些是坐在洋車上，有些是坐在一二個人槓着竹筐里，有的却是自己走路。行列的最後就是監刑的長官，騎在一匹矮小的馬匹上。

過路的人有的偶而駐足看看，不過大多是翻過臉去，不願意看一看這些在人世上只有幾分鐘或十幾分鐘的彌留的人們。

在幾年之前，這樣的行列的後面，時常是簇擁着一些閒人，嘴里不停地嚷着：「看打靶去呀！看打靶去呀！」可是現在，這光景也少見了。是習慣了呢？還是旁的什麼原因呢？我不知道。不過，入秋以來，正在辦冬防的時候，喇叭聲又時常隨着晨風吹到這小樓來了。

我怕看那些灰白的臉孔，我怕看他們臨死的戰顫，我更怕看那淒絕的眼光！是他們向人世所投射的最後的一瞥！

永安公司 冬季大減價

冬節禮品應有盡有

名煙美酒 聖誕玩具 冬炮冬襪 糖果餅乾 香水手巾 一律減價

△南貨部▽

鼎日有牛斤聽裝正福建肉鬆 每聽七角

金華家鄉肉 每筐九角 大筐一元八角

△疋頭部▽

花旗格子絨布 每尺一角四分

雜色旗袍花呢 每尺二角

△綢緞部▽

印花絲絨 每尺九角八分

連翼緞 每尺七角八分

△照相部▽

百達 F4.5 快鏡 可拍照片八張或十六張 每只五十六元

120 120 仙樂軟片每捲六角九分

△文房部▽

大批美術化裱房花紙數百種 賤賣六折

代客裱糊當日完工

一九三六年冬卡年卡數千種 每打四角起

一九三六年美術日曆數百種 每只一角半起

其餘多至送禮節錦盒信紙信封鉛筆盒兒童用書各種教育用品無不齊備售價特別克己

上海綢緞公司

靜安寺路斜橋總會對面

今日起舉行一年一度聖誕節

大減價

電話 三五三二一四

貢獻最新大量絲毛織物一律廉售

▣名貴絲絨數百種尤為便宜▣

各色素絲絨旗袍料	每件三元五角
各色滿花絨旗袍料	每件六元五角
各色朵花絨旗袍料	每件八元五角
各色素絲絨旗袍料	每件九元
各色喬其絨旗袍料	每件十六元
各色條子絨旗袍料	每件十二元半
雪芳印花絨旗袍料	每件念二元半
頭等素絲絨旗袍料	每件十九元

顏色完備種類新穎售價低廉敢誇全滬無比乃各界採辦冬節禮物或選購別緞衣料之絕好機會且各種論件絲絨或比較不值三日內憑發票儘可退還謹請惠臨參觀

▣時裝部同時舉行大犧牲▣

黑呢羊狐領緞裏女大衣	每件念二元
棕色呢羊獺皮領緞裏女大衣	每件念五元
眞墨龍皮領緞裏女大衣	每件三十元
阿抛生皮領緞裏女大衣	每件五十元
司康克皮領緞裏女大衣	每件九十元
長毛駱駝毛緞裏女大衣	每件八十五元

上列各種大衣式樣聽憑自選保證最上等原料所製次貨絕對不用尚新注意來料代製在減價期內大衣縫工祇收半價謹請比較無任歡迎

先施公司 冬季大減價

疋頭部 另設犧牲品部

呢絨嗶嘰照碼四折

珠駝絨男袍料 每件十二元半

漆器部：新到德國大批冬至

賀年紙花 買一送一

化妝部
玲瓏指甲水 每套一元
先施雪花 三角半
玫瑰花香包 四瓶一元
藏置袋內能使衣服生香 每包四角

呢帽部
德國羊毛羅宋帽 每頂八角半
德國緞裏呢帽 每頂九角半

鞋部
西式女鞋 每雙六元
紋皮女鞋 每雙三元半
漆皮平底鞋 每雙二元八角半

內衣部
雙面絨白色衛生衣 每件一元
短內袴 二條一元

南京路中 浙江路東

中華百貨商店 冬季大減價 獨家大贈品

◉冬令貨品已至犧牲無可犧牲之時期矣

◉大贈品 贈送二十五年新生活日曆及老牌雲花霜

犧牲貨品一覽

（綢緞部）全福艷色被面 每條一元二角半
（鞋子部）絨底面禦寒拖鞋 每雙一角九分
（疋頭部）純毛常青嗶嘰 每尺二角二
（京蘇部）蜜蜂牌毛絨線大特價（並贈織針）

（毛衫部）黑貓老牌維也納衫褲 每件七角五分
（西裝部）蝶嘜男裝純羊毛內衣 每件四元九角五分
（帽子部）純羊毛手套特價 每副四角五分
（襪子部）鷄皮兒童飛機帽 每頂祇售八角
（毡被部）純而適女裝羊毛襪 每兩雙一元二角半
摩登織花氊毯 每條二元九角五分

新新公司 大減價

疋頭部 **海上第一家** 反穿長毛駱駝絨

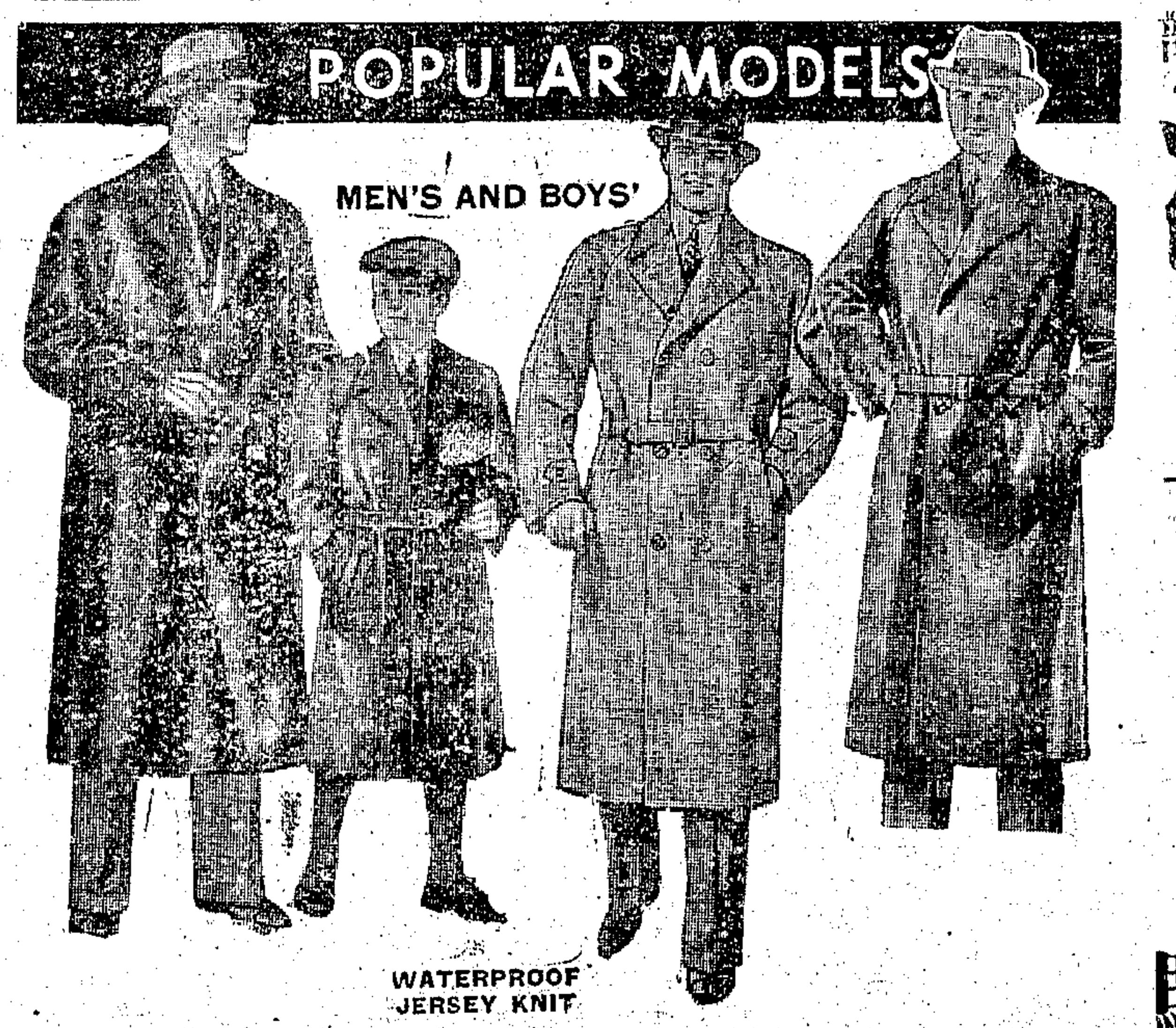

長毛駱駝絨，乃以最上等純粹駝毛組成，在歐美流行甚盛，最近乃傳至東方，用製男女冬令大衣，名貴雅觀，且質料輕暖，每三碼祗重二磅餘，而最特點，則唯雨雪不進，經久耐用，倒毛頭永立不辦，本公司採辦最多，花色素細二等條子，質料有三十種，顏色有深灰、淺灰、深棕、淺棕、藏青、黑、藍等十餘色，定價特別低廉，敬請駕臨參觀比較。

絲絨大會

綢緞部 公認上海第一
花色比人家好
售價比人家廉
備貨比人家多

毡被部
新花窗簾 每對八元半
五彩絲絨氊毯 每條五元半 原價十八元

皮貨部
口裝大毛灰背大衣料 每件一百七十八元起
眞北口黑紫羔長袍 每件八十八元起

二樓鞋部 獨霸上海 毡呢暖鞋 貨多價廉

我更加怕看追在他們後面號啕着的人們—是他們的父母，兄弟，妻子，親戚，或友朋，那種死別的淒涼的哭聲，聽了叫人腸斷。

「願他們—」我時常要爲這般死者祈禱，假如有上帝的話，我要代他們祈禱，因爲他無論如何，總是我們的同胞呀！但我時常只唸到「願他們—」這三個字而已，我說不出以下的話來，因爲他們是被稱爲盜匪的人呵！

銀鍊

村因

每次回到家里時，我的六歲的孩子總是翹起了嘴唇問：「爸，帶什麼東西來給我吃哪？」

一聽到這姣小的聲音，我的那顆中着……年的心兒癢疼了。我想着：爲什麼我沒有東西給他吃吓？—先前，當我有着一份職業的時候，我時常爲我的孩子們買餅乾，巧克力，杏仁糖去滿足他們的食慾的。可是，現在呢，我貧窮了，我失業了；他們非但吃不到那些甜美的餅乾，就是一天三餐也不能使他們吃飽呵。

三歲的女孩，時常爲了飢餓而啼哭，而六歲的孩子却時常帶了一副奇怪的神情來覷看我。

有一天，我正悶沉地在寫一封找職業的自薦書時，那六歲的孩子揹着書包回來了。

「爸，我回來了。」他歡喜地跟我說……

「今天書背得出嗎？」我隨口問他。

他笑了笑，點頭，跳躍地走到他的媽那兒去了。

我繼續寫着我的信，忽然他又來了，他帶着一副沒有笑的臉兒向我：

「爲什麼在這麼多的日子中，你一些東西也不買給我們吃哪？爸•」

我苦笑了，我幾乎從苦笑中流出眼淚來。我沒有什麼可以回答他，我只是向他苦笑，苦笑……

妻拿了兩塊餅，抱着三歲的女孩子進來了。她問我肚飢不，她把那女孩子交給我抱，她輕輕地跟我說：

「今天在箱櫥抽屜里，找到一根金……鍊條……」

「唔，那是銀的呵！那是我爸爸給我的呵！……」我猶疑着，我對於那根我的父親給我的銀鍊條不知道應該如何處置。

「媽吓，我肚子餓，那兩個餅給我吃了吧！—」

於是妻就把那兩塊餅交給了剛從學校里回來的孩子。然而，倚在我懷里的孩子忽然哭起來了。她叫着：

「我也要吃……媽……」

我聽到這種飢餓的擾紛時，就從猶疑中抬起頭來，沉痛地對妻說：

「讓我拿那根銀鍊條去變換錢吧，反正窮苦人是沒有留藏紀念物的福份的……」

我立刻走到箱櫥那兒，從抽屜裏拿出了那根滲着金的銀鍊條。心裏忖着：

「牠至多只能維持我們二天的肚皮呵！」

馬鞍山麓

陳亮

悶鬱於都市炭酸氣的沉重生活中，祗須偶然嗅着一些草和泥土氣息，便會如喝了蘇打水噯氣般的鬆暢起來，何況在青松株株，一灣碧色的溪水，滿山散佈着紅葉的初冬田野的自然景色中呢！黄色石子和青色碎磚相互舖成小徑的無規律圖案，籬笆裏面爬出錯綜的南瓜籐，大葉子下面躺着怕風的硃色老南瓜，有着一種充實豐滿之欣悅灌輸於旅者的情感中。

我們揮動手裏的山柴枝，獻着美妙的，輕鬆，淡瀉的牧歌，而踱過了低矮的柴門。在我們背後，頓有了無數奇兇的目光，跟隨着，跟隨着，直等我們把歌聲帶過了半月形的古石橋，於是，才從黄色乾癟的嘴唇裏吐出「上海客人哪！」這句枯澀的話，於是，又攢進那點低矮的破瓦屋裏去了。

薄薄的白雲慢慘地在銀杏樹梢上移動着。步子是失意者的帶着鬱沉的彳亍•連白雲亦感覺着悶損嗎，人們以爲你在那廣闊無涯一片蔚藍的天空，是儘可自由自在地趕完你的路程的……而你却甯願浸沉於冷冷的潰流中，讓幾個不懂事的鄉童蹲在溪岸上向水而扔着尖角的碎瓦片，甚至被一羣鴨的爪劃破了你的冷冷的靜靜的容顏。一塊渙散了，另外一塊又徐徐地過來。

能整塊不改變形態而飄過山嶺的就却很少很少。能在人生旅途上，不受生活巨風的摧阻，而走至盡頭的，當亦是一樣，一樣很少吧？呵呵，有多少旅途的夥伴，有多少幸福的結合，未至中途就那麼苦惱地走散了，走散了。馬鞍山空際的白雲呵，暮年的白髮蘆葦亦在對你搖頭而嘆息了。

滿山紅葉在中午溫暖的陽下眨着金色的眸子，褐色的眸子，呈現着悵惘之色。半山的古庵屋頂上逗息着幾隻白鴿和灰鴿，時或飛起在黑色的屋脊上打一迴旋又息下，牠們沒有遠走高飛的意念，或許牠們就生活在那古庵裏，小小的禽鳥尚不忍離開古舊的巢穴，常年懷着家鄉病的我，不禁亦因此而被挑起一些哀愁之感了。

在寺塔松，美人蕉，雞色菊，光禿的樹枝，所綴成的園林中，大家都……於黯綠夾着灰黄的草坪上，而我却獨喜那幾冷陰的石櫈。他們在預計着一個歸去的時間，和一班比較空閒的火車，「呵，多麼忙碌急忽的蠢俗者啊。」我這樣暗暗咒詛着我的夥伴。可是再轉念一想，我錯了，他們是都有着家室在外邊的，不像我獨處着硬把烟捲薰黃了父母所賜賦與我指甲。我又何嘗不想歸去呢？祇因我的家太遠了，太遠了。我不能離開生活的牢棚！

太陽雖那麼好，可總照不進我陰黯而冷冷的心坎。我有着紅葉的悵惘，白蘆的暮年感：可是，我是年輕的人哪，爲什麼不比擬着那些挺秀的青松呢？爲什麼不比擬那塊雄偉的岩石呢？「弱！弱！」這譏罵似乎就從青松岩石上激過來的。我眞受不了。我恨命地抽着烟捲。

▲出版界 泡沫社編行之「泡沫月刊」，是一張小型的文藝刊物，內容暢實，有綴人：「談文學的批評」沈淡影：「黑夜里」畸人：「街」丁蔚南：「這一羣」萬乃鴻：「租」林豪：「失樂園」等稿，該刊定價每份二分，定閱全年大洋兩角。試閱附郵二分，通訊處：北京路顧家弄七八號。

女神

江靜作

……戰！戰！戰！顓頊，共工雙方的黨徒，都像野獸一般的狂吼，接着武器斫擊聲，慘呼聲，血噴聲，倒聲，雜踏的步武聲，也隨着起來，充滿了山谷和原野。擾毀了人們的住屋，蹈壞了田間的稻麥。（八）……

播音

歌曲介紹

你要那一個抱

小寶貝呀，你要那一個抱呀？我要爺爺抱呀，爺爺起得早呀，還要睡睡覺呀！小寶寶呀，你要那一個抱呀？我要奶奶抱呀，奶奶閃啦腰呀，她在床上靠呀！

小寶寶呀，你要那一個抱呀？我要爸爸抱呀，爸爸買好呀，出門賺元寶呀！

小寶寶呀，你要那一個抱呀？我要媽媽抱呀，媽媽裁衣料呀，她要做棉襖呀！

小寶寶呀，你要那一個抱呀？我要哥哥抱呀，哥哥提書包呀，他要上學校呀！

小寶寶呀，你要那一個抱呀？我要嫂嫂抱呀，嫂嫂把米淘呀，她要做飯了呀！

小寶貝呀，你要那一個抱呀？我要姊姊抱呀，姊姊喜期到呀，她要上花轎呀！

歌唱

明梅園

華美（一〇六〇）下午三時三刻至四時半
英雄夫婿（純美）航空救國（莉玲）風雨歸舟（張棠貞）滑稽起來（純美）紙窗夜燭（莉玲）

風雲社
同樂（七二〇）下午五時至六時
小小茉莉（文波）人面桃花（華芬）我的愛人就是你（馬太）（靜波）畢業歌（華芬）妹妹我怪你（馬太）鳳陽歌（靜波）蝴蝶姑娘（文波）（靜波）

漢音歌詠社
交通（一三〇〇）下午六時至七時
摩登戀愛（漢英）花生米（漢璇）關外高歌（漢瑋）鐵馬金戈曲（漢瓊）自殺尚未成功（漢瑛）妹妹我怪你（漢璇）我的愛人就是你（漢瑋）（丹）

上海（一一〇〇）下午七時半至八時一刻
因爲你（漢琳）小寶寶（漢琦）花生米（漢璇）別矣巴黎（漢淋）良辰美景（漢瑛）鄉下人歌（陳陶）

上海歌劇社
新新（七八〇）下午七時至八時
快樂逍遙（周璇）國兒信（周潔）歸程（徐健）戀愛經（秋影）月下想思曲（秋影）鋤頭舞歌（徐健）薔薇花底（周潔）船家曲（周璇）

李樹德堂（九四〇）下午九時至十時
鳳求凰（周璇）謝謝口香糖（周潔）休息五分鐘（徐健）回憶（秋影）倚江樓（秋影）說愛就愛（徐健）賞美勇士（周潔）悲秋（周璇）

大上海社
大中華（一一六〇）八時半至九時一刻
人間仙子（飛亞）可愛的春天（飛虹）知音之愛（文仙）工友努力（曼麗）我要你一切（飛亞）小小茉莉（飛虹）人面桃花（文仙）

華美（一〇六〇）下午九時至十時
長記得（飛亞）航空救國（飛虹）擱樓上小姐（文仙）拒絕（曼麗）關外高歌（飛亞）娘子軍歌（飛虹）歸程（文仙）浣衣曲（曼麗）

清萍歌詠社
航業（一一八〇）下午十時至十時三刻
小小茉莉（莉影）追求（徐琦）說愛就愛（文元）（王珙）國花（曼琳）丁香山（莉影）大地行軍曲（允利）

彈詞

夏荷生三笑
敎本（八〇〇）下午七時至八時

開篇「寡婦上墳」

修來福分幸三生，嫁得夫婿十稱心。恩愛夫妻如魚水，玉女金童好事成。美滿姻緣人艷羨，有才有貌有金銀。人間樂事誰與四，世上恩情莫與論。羨煞鴛鴦仙不羨，正敎艷福享生平。不圖美滿遭天忌，災患橫加病上身，神佛無靈藥無效，竟然棄去稱心人，搶地呼天無辦法，從此獨宿歎孤零，枕衾夢冷悲淸寂，無情無緒向旅丁，光陰倏忽如駒隙，三月韶光氣朗淸，柳綠桃紅春色好，一年容易又淸明，傷心人對傷心節，對此良辰倍愴神，處處草棺紙錢燒，家家麥飯奠亡魂，眼看年輕小寡婦，手提草囤上夫墳，一身縞素偏淸雅，慘淡愁容然勸人，火把親投來焚化，倒身下拜向墓門，滾滾淚珠奪眶出，嚶嚶婉轉哭輕輕，訴出近來苦守狀，越哭越慘越酸辛，路上行人齊下淚，聲聲聲是斷腸聲，地上幽魂如有識，應憐奴奴一片心，非貪名節虛聲譽，只爲不忘舊時情，只可憐，墓中白骨無靈性，竟無片語慰藉未亡人，直教他此恨綿綿萬丈深。

邢瑞亭釵頭鳳
惠靈（一三八〇）下午九時至十時

開篇「思鄉」

爲了功名赴帝邦，好將才學貨君王，少年人入青雲路，白首雙親往日荒，相府招親非我願，只落得，久離故土撇家鄉，……長•路途去•欲斷腸•十二時辰想故鄉•啊呀爹娘吓•並非兒把雙親撇•養育之恩一旦忘•乃是詩書誤我•如今懊悔捷文章•妻年少•趙五娘•成親二月折鴛鴦•心思鎖鎖裙釵嬌潔體•何勞甘旨奉尊堂•心思想•好慘傷•牛家岳父狠心腸•將俺身體來捺住•不孝的名兒是我當•長嘆息•告穹蒼•啊呀爹娘吓•未卜身軀康不康•欲意歸家歸不得•可憐時刻望家鄉•一日時九迴腸•

話劇

個人電送劇
佛音（九八〇）下午五時三刻至六時半
機師的拇指的一個小說，已經用電送劇的方式播演過了，今天是採用反動的愛或者是塊肉餘生的開始。

美術

毛執中美術講習座
元昌（一一二〇）上午九時一刻至十時
播講西洋美術史及故事
航業（一一八〇）下午五時半至六時三刻
「商美廣告」不明訴求表者，因其廣告力弱，每年不知要損失多少錢哩，吾國無此種實驗，亦殊可惜也。㈠歎中西畫，㈡講故事。

更動節目

中西（一〇四〇）
七時一刻至八時 吳士謙國文（一四六）
八時至九時 唱片及電影情報
九時至九時半 各報新聞
十一時至三刻 唱片
十一時三刻至半時 湯筆花四傑傳
半時至一時 王完白醫學常識
一時至一時三刻 尹世鶴四明宣卷
一時三刻至二時半 徐雪瀞徐雪行徐雪月
二時半至三時一刻 描金鳳 王寳慶王蜻蜓
四時至四時半 演講（三四）
四時至五時 基督演講（日）
四時至四時三刻 唱片（一二五六）
四時三刻至五時一刻 大陸報消息
六時至七時 南方歌劇
七時至八時 筱文賢唱曲
八時至九時 飛音社歌唱
九時至十時 朱寶興四明文書
十時至十一時 陳蓮卿祁蓮芳小金鈴
十一時至十二時 施筱雲吳蘭英蘇灘
十二時至一刻 電訊
十二時一刻至一時 杜文舉蔚劍虹大紅袍

餘音

電音週刊社出版之播音週報三十六期今日出版，內載電影播音兩界特殊消息，有趣文字多篇，並附刊無綫電台聯合最新節目表，試閱附郵二分，寄上海新閘路四七八弄四八號該社即奉，於本月十日前來社或函訂均照八折優待，全年訂閱定價一元二角。

歌詠界人數最多的要算藝鳴社了，連職員共計有二十一人。

藝鳴社獵珠小姐，唯一的嗜好，要算吃泡泡香糖。

有人稱莉亞，鄭霞兩人爲小姊妹。

邁娜小姐，和光華中學趙××君，時常出入於梱司非而路，不久兩人將訂婚云。（以上介然）

晏雄小姐已於昨日正式加入漢音社爲基本社員，並任該社歌唱領袖，易名漢瑋。

商學社將重振旗鼓。王健小姐忠于業務，代青萍社奔走拉夫。

上海 **壽滄治療院** 不開刀不注射新法無痛

隔日見效七日脫落根治，法租界霞飛路呂班路四明里六號（薩坡賽路麥賽爾蒂羅路口）（電話）八三〇八 概要函索附郵二分

醫師 **黃渭南**

「實事求是唯一之」

上海殯儀館
上海公墓

館址 法租界徐家匯路八三八號楓林橋東 電話 七三三三二 七三五五六

辦事處 北浙江路德安里九弄
墓地 市北淞滬路拍球場之東 電話 四二六〇六

上海搬場公司出租
運柩花車 團體客車
電話 30000
搬場汽車 運貨卡車

囍臨門
新娘花球 禮服兜紗 喜帖禮簿 結婚證書

申報本埠分類廣告

拍賣

大華拍賣行
禮拜三起至下禮拜三止拍賣
大沽路四百五十一號

偉大住宅
世代大家 希罕珍品 金石書畫 收羅宏富
著名收藏 歷朝古玩 精美傢俱 齊售款項
中外咸知 磁銅玉翠 各國用物 公益標梓

魯意師摩洋行
禮拜五拍賣
衣服
454D.
英商 始創一千八百七十三年 同治十二年

魯意師摩洋行
禮拜六拍賣
紅木式木房間色

瑞和洋行 禮拜五拍賣
百科全書 汽車一部 包車

飲食

愛倫羊奶 頭等執照 新鮮消毒
羊奶無肺菌且有抵抗肺癆之能力為冬令補品之寶王欲知詳細請電話或函知當即奉詳細說明上
牧場真如真北路 電話 租界四四○七四號 華界真如廿六號
不論遠近均可按時早晚送到

生生牧場A消毒牛乳
歡迎長期訂飲
贈送水菓味蛋糕
總場大西路一七五號 商店食堂設在新閘河
特區電話二二○九九 市內電話二一八七三 不收小帳 二○四八六

科學的牛打米
照原價分讓 電話通知立刻送上

徵求

▲**徵求伴侶**

▲**徵求半新照相機**
今欲購 LEICA 第三號（Model 3）照相機一具 如有完備另件及放大器者更為相宜 請開明最低售價及詳細說明 投函四川路 利浦洋行張仲夔收 甲2351

▲**徵求高尚同居**

收買法國法郎債劵

校具出讓
茲有八十餘新課桌椅 欲廉價出讓 如有需用者請於今明日駕法租界菜市路158號沈君接洽

啓事

▲**周杏泩重要啓事**

▲**戴序齋律師代表四明銀行 李錦源祝阿倫啓事**

陸慶田律師代表惠民旅館啓事

▲**胡明權啓事**
庚E 4808

▲**鈕立卿重要啓事**

▲**持有中國墾業銀行倉庫第一千四百另六號倉庫者注意**

遺失

▲**遺失圖章聲明**
今遺失上海郵局所用牛角長方形圖章 ... B26965 ...

▲**遺失聲明**

▲**遺失聲明**
2382 D E

遺失圖章作廢

▲**遺失聲明**

遺失聲明

聲明

王會廷郎勤記 張祥海記推股聲明

天元記和象牙扇號股聲明

▲**承推讓股份合併聲明**
全啟

▲**退股聲明**

教育

東方日文學校第四屆招生
日語（班次）
▲晨初級班 ▲夜初級班 ▲夜高級班 ▲特別班 ▲留日預備班 ▲星期文法班 ▲個別班
函索章程 附郵二分
校址 總校八仙橋麥高包祿路一五八號 分校南京路大陸銀行二樓上 電話：八二七二八 報名即日起 開學二月十七日

振華打字職業所 招男女生

日夜個別教授英德日文
每月十元

▲**高尚人才教授英文**

▲**學費減半招生**

▲**巴黎女子教授跳舞**

教授跳舞
2383 D E

聘請

聘請保險買辦
茲有安實水火保險大機關擬聘請買辦務須富有經驗酬勞從優有意欲就者請詳具履歷投函本報信箱三四四號可也

▲**聘請職員**

聘男女職員

徵聘速記

汽車

▲**機器脚踏車廉售**
Harley-Davidson D. K. W.

汽車廉售

斯蒂特畢加廉價出讓
Studebaker

▲**出讓四部備要**
甲E 7632

▲**警犬出售**
甲E 2351

▲**全新木器廉價出讓**
E 4164

蜂蜜廉售

徽章
中國景泰藍徽章公司
電話七三五一六

註冊商標 洪
福勝春茶莊啓
電話八一三七二號

地產

▲**招請跑街**
4689 E 甲

▲**廉美洋房出售**

▲**良地出讓**

▲**超等貴重地產廉售**

▲**良產出讓**

普益地產公司
各界欲購洋房。基地。投資產業。或欲委辦押欵事務者請至四川路一百十號接洽定能使君滿意（電話一八七七○）

召頂

房屋招頂

召租

新式住宅廉價召租
（一）安樂坊（靜安寺路戈登路口）
（二）麥特赫司脫路
（三）基安坊（靜安寺路同孚路南首）
（四）愛多亞路
（五）環龍路
（六）思本坊（馬浪路北首）
（七）餘康里
開宜公司啓
漢口路一一○號 電話一八二○六

▲**戲院及住宅召租**

廉美洋房出租

▲**沿馬路店面召租**

召租
辣斐德路六百○七號
三層洋房衛生器具浴間 日夜巡捕看門
六十五元

店面住宅召租

召租

▲**住宅召租**

近代優美三層雙幢洋房
地點 式樣 設備 接洽處
幸福邨
4594 E 甲

環龍路上海別墅
特別廉價召租
粉飾

沁園邨減租
地點 式樣 設備 租金 接洽

憶庭邨
億定盤路中段

高尚石庫門召租

水汀 双間真三層洋房 連車間百四十元

▲**精美住宅召租**
甲E7145

▲**廉價召租**

美麗洋房召租

▲**召租**

▲**召租**

新式住宅召租

▲**棧房市房召租**

寶華里新屋召租

▲**新式三層樓街號房召租**

二層街號房召租

▲**街號房召租**

▲**減價召租**

醫藥

電氣治療

調經丸

月經

專醫婦女 霞飛路 天德醫館

專門接生

克美醫院 女醫

接生
總院 第一區 西門 法界 虹口 西門 市 南市 虹口 分院
一律四元

申報年鑑
申報館特種發行部發行

光施樂園
門票買一送一
日夜影戲場由十二點起 日夜開映
國產驚險神奇巨片 **愛拉廷集上**
社會武術偵探名片 **勒索**
安樂場大京班男女合演日夜全體登台
路孫李 凌雲柏齡佩芳
西遊記

中國經濟現勢講話
再版出書
申報月刊社叢書之一
每冊六角 申報特種發行部
本書係由經濟學者共同編撰。內容充實。體裁新穎

救災即救命
多捐一文錢
多救一條命
乞賑
申報館謹代災民

三馬路 康記 大舞台

電話 樓上九〇二〇〇 樓下九〇二二〇

日戲 （三樓）一角 （二樓）二角 （正廳）五角 四角 三角

夜戲 （三樓）一角 （二樓）二角 （正廳）八角 三角 四角 六角

特別啓事 本台全場開放水汀

時近小冬，爽威已臨，本台爲適應觀衆需要，特費鉅金裝置暖氣水汀，全場開放，滿座生春，雖日已寒天氣，而溢止如登春台，舒適無出其右，倘蒙惠臨，無任歡迎。

今夜准演 四本西遊記

名角排演名劇 佈景好機關巧 百聞不如一見 事實勝於雄辯

本劇機關特多 變化層出不窮 佈景幕幕像眞 情節場場緊湊 行頭件件新製 燈彩盞盞奪目

▲本台啓事

本台自公演四本西遊記以來；早蒙各界所讚許，賣座之盛，打破舞台劇之新紀錄、茲因連日紛紛接得各界來函催演五本西遊記，本台爲酬答顧客盛意起見，特不惜工本，日夜排練，已臻爐火純青，達盡善盡美之境，茲准明天夜場初次開演，四本西遊記開演日期，僅有最後二天，凡未看過四本諸君，請速來看，幸勿失之交臂爲幸。

最後一天欲看從速

▶繼續排新全滬觀衆渴望已久的神秘奧妙光怪陸離偉大名劇◀

五本西遊記

准於明天夜場首次公演

本台繼續新排空前絕後偉大名劇五本西遊記，經不惜工本，日夜編排，茲告純熟，准明天即星期五夜場首次公演，全劇唱做兼重，情節緊張，有神秘玄妙的機關，配以活武像眞的佈景，精采處不由你不感動，不由你不着迷，敢說越做越好，越唱越妙，張翼聽飾美猴王孫悟空，猴腔猴調，演來逼眞逼肯，可說獨一無二，陳鎮峯飾猪八戒，一副獃頭獃腦形狀，已是使人忍傻不禁，還要時動凡心，正是癲蛤蟆想吃天鷄肉，演來噱天噱地，包你要笑痛肚皮，其餘各文武藝員分飾劇中諸角，均能不失身分，恰到好處，珠聯壁合，離能可貴，諸君欲飽眼福，幸請早臨。

▲不鳴則已的驚人消息。

救災即救命　多一錢多一命　捐文救條

本館謹代災命乞賑

中國最偉大游戲場 榮記大世界

歌舞桃花團 全國妙齡少女二十餘人日夜在四樓舞場表演最新熱情舞劇

譽遍華南華北上海第一次登台一流鐵子電術幻術魔術名手

靈寄子飛影魔幻術

靈寄子 這位魔幻大家在上海雖無人知曉可是在平津廣一帶閩盛聲譽之出無右共見其的可不他術幻尋是的同今常在了世天共本閣界上和演合海表過上未從種見子種術擬幻奇術魔神電化出變入端寄早萬臨請光

門票每位小洋二角

世界最新奇異光線 S Y 光 光線滴晰絲毫畢現每日在三樓試驗

飛燕舞廳 每元八次 贈券一張

跑冰運動 冬令游戲 健身娛樂

影戲 天一公司 有聲巨片 范雪朋 陳秋風 葉秋心 魏鵬飛（主演） 紈珠

乾坤大劇場 日戲 慶陽圖 探親家 思凡 趙家樓 斬黃袍 孟姜女 白馬坡

夜戲准演初次登台神秘名劇 四本西遊記 朱八戒大鬧高老莊

上海話劇社 蔣呆兒 張一鳴 錢愛麗 胡君安 華月英 楊韞玉 日戲 金玉奴 夜戲 前本刁劉氏

新編上海實事浪漫話劇 不日開演

高尚申曲 沈桂英 沈筱英 筱月珍 筱文濱 日戲 訓姑娘 夜戲 勸狗夫 日戲 陸雅臣 夜戲 賭六件

南方歌劇 徐琴艷 張鵬飛 唐衡君 日戲 劉香女 夜戲 珍珠塔

戲劇羣芳會唱化裝蘇灘紹興文戲四明文戲古裝蘇灘維揚大班

童子團 驚人技藝 潘家童子團之武藝包羅萬象無所不有無論老少均所愛觀

鄧國慶 精神技術 手口技術可稱第一口翻燃燈驚險欲絕手上工夫眞正熟極

魔術戲法北平滑稽奇巧扯鈴滑稽平劇各種優等南方滑稽雜耍

永安天韻樓

影戲場日夜開映 新上海運動場舉行 第六屆全國運動大會

永安天韻樓 新柳社話劇 宣棲梧 湯桂枝 胡恨生 秦哈哈 高夢樓 關鏈 仇鶴梅 董別聲 羅慧因 陳慧萍 朱美艷 五號 ●日戲 黑女俠 ●夜戲 慷慨

永安天韻樓大京班 五日夜戲 杜雲屏 趙君茂 穆春山 邱德成 白淑鑫 隨子良 郭坤泉 陳吉瑞 譚紅梅 于桂芬 蓋利廷 沈慧人 周克斌 白玉英 印德山 周蘭芳 張艷芳 十三本千里駒

天韻樓鳳儀班 十二月五號 禮拜四 金秀山 朱延芬 張俊良 花翠蘭 王幼雲 金劍鵬 陸俊峰 梁慶虎 金菊紅 陳艷芳 王小雲 朱均培 張志恩 朱雪芳 筱佳芳 吳月樓 筱桂泉 打龍袍 別窰 百花亭 嘉興府 打漁殺家 打鑾駕 雷萬春

新新花園

門票小洋二角買一送一

新聲大劇場 （日戲）田單救主 夜戰馬超 曹富登仙 姑嫂爭鬥 定邊救駕 （夜戲）英雄兒女傳 廿九三十本

鏡社乾坤新劇 （日戲）後本 文武香球 （夜戲）施小姐鎗擊孫傳芳

精神團 張冶兒 （日）母女全嫁 （夜）好嫂嫂

影戲場 國產武俠 激門名片 江湖情俠

三美精神團 （日）你又跑了 （夜）馬甫介

南市最偉大最高尚唯一娛樂場所 福安遊藝場 小東門中華路口 電話二三七六三 門票每位大洋一角

電影 笑林大王 羅克主演 銀漢紅牆 全部音樂滑稽絕頂

▲日戲▼ 慶陽圖 鐵蓮花 坐宮 三娘教子 今夜初次開演 渡陰平 十三本狄青出世

高尚申曲 七八老玉 馬 介甫蜻蜓

四明文戲 （日）買紅菱 捉蛟 （夜）大報仇

紹興戲 碧玉簪 雙合桃

白話社 馮小青 KK女士

重金禮聘國外來滬中國旅行 飛車團 表演鋼絲飛車各種驚人飛輪技術

廣東大戲院 地址北四川路大德里對面 電話四五三五三號

今天日戲 佛覺痴鴦（下卷） 明天日戲 文姬歸漢（新丁香耀拿手傑作）

夜戲 難兄難弟 特煩新丁香耀並於日夜反串小生，是晚六至七時在華僑廣播電台播唱鎗擊孫傳芳之一段，明晚准演血濺佛堂（即施劍翹鎗擊孫傳芳）

日價 優等四角 月樓三角 特等二角 頭等一角半 普通一角

夜價 優等八角 月樓五角 特等三角 頭等二角 普通一角半 買一送一 祇此一天

上海遊藝演員廣告

三班聯合 呂笑峰 戴雪琴 華和笙 應時滑稽 高尚申曲 化裝蘇灘 電話八三二一八號 五小時價目四十元車飯取消接洽處八仙橋陸餘里十二號

遷移聲明 東方美麗話劇 鍾美玉 鍾麗玉 喜慶堂會滑稽話劇二時價廿八元八寓封在外全部面談寓西新橋雲南路口育仁里七號

三班聯合 石根福 筱桂蓀 仲心笑 文化泰斗外國 申曲 蘇灘 滑稽 電話八〇九四五號 寓法界維爾蒙路外國墳山對過倘德里三號

程笑亭 管无靈 電話八二七六三號 法界外國墳山對過尚德里五號或電話三七五二四號接洽

全福團 四班合演 演五小時卅八元八角 魔術歌舞蘇灘滑稽 法界八仙橋恒茂里十二號電話八一九一〇

化裝蘇灘四班合演 蔣福辰 小南門中華路五百八十號電話二三八三三 戲合廉價出租

戴雪琴 張谷聲 電話八三二一八 接洽處法界八仙橋陸餘里十一號高尚申曲價十八元化裝申曲新戲價三十四元八角

精神團 教化滑稽 易方朔 電話九六〇九七號 英租界南京路廣西路口明智里第十號貴府堂會格外克己

三精神團 方朔 美 易 採美姊 桃美姊 電話九六〇九七號 英租界南京路廣西路口明智里第十號貴府堂會格外克己

趙希希 好運道 哈哈老兵 勞來老爺 法界八仙橋恒茂里九號電話八二九六九號

長春團 滑稽話劇 沈一鶴 英租界貴州路口九江路七百二十五號接洽

鳳凰歌舞團 電話九四三二五號 喜慶堂會全新行頭與衆不同英界油頭路廿四號蔣婉貞家

四明南詞 柴彬章 新閘路泥城橋鴻祥里五號 電話[illegible] 喜慶堂會定期不悞

文明申曲 沈筱英 沈桂英 電話八一九二九號 堂會相邀寓法界愛來格路新民里五號或大世界本場接洽

王彩雲 永昌 美雲 彩芳 化裝蘇灘廿八元八坐唱十八元八車飯在內寓封另加賃府堂會請至老閘橋北三麥街第八號電話四二五八二號接洽

乾坤蘇灘 朱筱峰 陳素芳 電話八三八八四號 坐唱化裝特別燈把全新行頭寓法租界八仙橋恒茂里拾號

中西戲法 寶子武術 王一飛 王筱鳳 王筱飛 王筱齡 法界小北門外文元坊十四號

莊海泉 電話九四九二三號 男女坐唱化裝蘇灘新添繡花背景堂會價克己寓南中路老會樂里卅二號

遷移聲明 儒雅申曲 筱文濱 電話八五六八二號 法界八仙橋小菜場西愷自爾路世德坊五號

四明文戲 金翠玉 金翠香 價洋念四元封車飯在外寓法界八仙橋陸餘里第十一號電話八三二一八號或新新公司本場接洽

改良申曲 姚素珍 劉子雲 電話九〇一五六號 申曲新劇唱三小時三十元改良申曲唱二小時十八元西新橋福昌里八號

蔣婉貞 蔣素貞 全體女子 化裝蘇灘 摩登歌舞 英界汕頭路念四號電話九四三二五號接洽

最新魔術 莫悟奇 接洽處大世界北堍西新橋雲南路福昌里念四號

裴揚華 新編清宮秘史 滿清三百年 西新橋福昌里廿八號電話第九〇〇八四號

邱聘卿 邱翠花 加唱蹦蹦戲 拉戲大鼓兩班合演寓英租界西新橋北堍育仁里十一號內

吳品如 電話九四三二五號 滑稽白話中西戲法貴府堂會相邀請至英界汕頭路廿四號

朱國樑 張鳳雲 偷鷄橋北首保康里北衖電話九四七五七

文明宣卷 曹少堂 六馬路西遠東飯店隔壁越翠坊第八號

化裝蘇灘 文明宣卷 華筌和 電話八一九一〇號 喜慶堂會定期不悞法界八仙橋恒茂里十二

精神奇裝魔術 王效奇 電話八一九一〇號 堂價十八元八角法界八仙橋恒茂里十二號

天福團 四班 電話八三八八四號 羣芳會 蘇灘 魔術 歌舞團 演五小時三十八元八寓八仙橋恒茂里十號

三班合演申曲 張美泉 朱雲根 電話八三二二九號 法租界八仙橋恒茂里十一號

化裝蘇灘新曲 吳蘭英 施筱雲 電話[illegible] 法租界八仙橋恒茂里十一號

陸奇奇 陸希希 文化申曲 新編濟公活佛 話劇堂會價廿八元八獨脚戲十六元八車飯寓封在外如要全部面議寓法租界馬浪路東明德里四號電話八五七七八

文化申曲 施春軒 堂會法租界殺牛公司華成路愼裕里一號電話八二三五六

高尚申曲 王筱新 住法租界八仙橋小菜場南首居安里一號電話八三六〇七號

施湘芸 電話八四五五二號 女子崑劇化裝蘇灘念四元八謹防假冒 老牌蘇灘十四元八文武戲法十六元八法界諸家橋殺牛公司對過同康里

開口笑 歡喜笑 寓法界八仙坊一百十九號順笑堂 特別口技外加雜耍價十六元藥店接洽

呂笑峰 新編外國大阿福 活動佈景 法界八仙橋陸餘里十二號電話八三六八四

古派戲法 王德岩 單擋一時 古派戲法大套魔術演二小時古派戲法魔術套芳會演三小時古派戲法加魔術套芳會滑稽喜劇演四小時英租界跑馬廳路七十七電話九二五七八

遷移聲明 乾坤蘇灘 筱桂蓀 電話八〇九四五號 寓法界維爾蒙路外國墳山對面倘德里三號

遷移聲明 葉如玉 乾坤蘇灘時事歌曲寓法界殺牛公司後門北首新民坊第三家後門內

四明文戲 孫翠娥 胡菊生 喜慶堂會價廿四元八車飯封在外寓法界維爾蒙路外國墳山對面尚德里十六號接洽

申曲 丁婉娥 金泉生 電話九二六六一 英界西藏路南口大順里第一家

喜劇申曲滑稽 沈一鶴 丁婉娥 朱翔飛 三班聯合 價目克己 車飯取消 電話九二六六一 英租界愛多亞路西藏路口大順里四號接洽

張冶兒 新編什錦 景歌劇 喜臨門 電話八二七九七 寓法租界八仙橋小菜場傍邊倘義坊廿四號

乾坤蘇灘 文明宣卷 蔣田奎 英界西新橋北堍福昌里三十六號電話九〇六三九號接洽

尹仲秋 四班合演 化裝蘇灘 六小時十元 化裝廿四元寓老北門內福佑路朝東回敎堂對過長源里二號或小世界

寧波南詞 陳昌浩 電話五一四三〇號 寓虹口歐嘉路存德坊十一號祥興接洽

五福團 芳羣會 魔術 申曲 三班 演五小時三十六元 東新橋寶裕里四十二號電話八三八八四號

書派宣卷 朱堯坤 英界廣西路六馬路口五十五號電話九一三五七

遷移聲明 外國滑稽 仲心笑 電話八三七六三號 法租界維爾蒙路倘德里五號接洽處或大千世界本場亦可

歡喜團 四班 電話九六一六八號 魔術歌舞蘇灘滑稽 演五小時價三十六元八寓英界雲南路口福昌里十號周血班亦可

漢音社四日起在交部電台播送長篇節目，電費每月九十元，由漢利造酒廠供給。漢音小姐的特別快車演唱得嘹喨，據聞不日將至百代公司灌音云。（以上嗚呼）

元下公司
新鮮牛肉汁 每日送一瓶每月洋四元
新鮮童鷄汁 每日送一瓶每月十二元
通函電話均可訂販
地址西門內沟沙場 電話九五二五九號
南市電話二一二二二

電影

大光明映「惜分飛」

雷電華偉大出品之一

女明星凱絲琳赫本，在好萊塢素有葛雷泰嘉寶第二之譽，她曾主演過「小婦人」，「小牧師」等鉅片。這一部雷電華認爲偉大出品的哀艷鉅作「惜分飛」Break of Hearts，也是她主演的。片述一位女作曲家和一個名伶的一段羅曼斯，極盡離合悲歡之能事。所謂「鍾情却被多情誤，情到深時恨亦深」的兩句言語，不啻爲劇中人寫照，而凱絲琳赫本在本片中所飾的角色，因爲非常適合她的個性，故演出方面，倍覺動人。且服裝富麗華貴，爲任何影片任何明星所不及，該片聞已定於今日（星期四）起映於大光明云。

「船家女」賣座不衰

今日起加映胡蝶結婚新聞

明星公司最新有聲對白鉅片「船家女」，自從在金城大戲院公映以來，賣座常告客滿，昨日雖天降雪珠，而觀衆之擁擠，仍未稍減，足證此片確有動人之處，有人譽爲高占非和徐來生平之最得意傑作，信非誣語。該院爲討好觀衆起見，並自今日（星期四）起，每場特別加映「胡蝶結婚典禮有聲新聞」，諸凡禮堂中之形形色色，洞房中之瑣瑣屑屑，無不儘量攝入，這確是贈予「船家女」觀衆一個非常有趣的贈品云。

明星日誌

高占非在「兄弟行」中，玩弄胡蝶，可是在「春之花」中，却反被嚴月閒玩弄了，常在攝影場中，拍了「兄弟行」，又演「春之花」，情感時時轉變，非有修養的演員，不能勝任。

嚴月閒在「春之花」中，扮一歌娘，性蕩，善修飾，男朋友無數，後流落爲野妓，自戕身死。日前拍這塲戲時，嚴月閒之手部，被火藥炸傷，差一點假戲眞做。

兄弟行有一學校佈景，規模甚大，現正搭置中，計有十餘場戲之多，預料搭竣時，胡蝶之蜜月假期已滿。

「春之花」對時下之不良的男女明星，頗多諷刺，日前拍戲中高占非充臨時演員時，某女明星誤爲其所愛之男明星，追求甚力，結果鬧出一場笑話。

謝雲卿在「春之花」中飾一瞎子，成績甚佳。

舒繡文在「兄弟行」中，飾一老年人，每次化裝時搭三小時之久。

嚴月閒因在春之花中，飾一高貴的歌娘，故特製新裝數套。

「劫後桃花」因胡蝶在蜜月中，故暫停拍。

「情書」日前赴滬西拍外景。

藝華情報

「凱歌」中的群鏡頭

「凱歌」——是卜萬蒼最新心血傑作，大致工作業已拍攝就緒，現在所餘剩的祇是一幕開場的鏡頭。

可是這幕壓台戲的開場鏡頭却就難了，因爲在這幕戲裏頭，需要七八百名的演員，而演員們都得赤膊的，其原因不消說就是爲着劇情關係，可是現在這麼寒冷天氣，要這些演員裸起身體來拍戲那就成問題了。因此，卜萬蒼大感困難，但戲總是要拍的，是的，一待天氣放晴，就得咬緊牙齒工作了。

「花燭之夜」工作破紀錄

以婚姻問題爲主體，描寫家庭間之糾紛，解剖青年男女戀愛事件的岳楓新作「花燭之夜」，可說無日不在極度緊張中積極進行着工作，現在已經完成十分之八以上了。據公司中人說，無論那一方面都打破着從來的紀錄，因此不僅岳楓大叫苦，他如一切工作人員，亦因未曾有過片刻休息，叫苦不已云。

金城大戲院
北京路貴州路轉角 電話九五五〇〇號
座價 三角 四角九分七 七角 一元
今天日夜開映 （日戲）二時半 五時半 （夜戲）九時一刻
輿論與賣座均足爲本片佳妙之證
每場加映 胡蝶結婚紀念 有聲新聞
禮堂內的熱閙盛况 洞房內的旖旎風光
寫一個天眞的女性的零落！ 寫一個純正的青年的吶喊！
高占非 徐來 破天荒初次合作
孫敏 王吉亭等合演
編劇導演 沈西苓
有聊齋一般的趣味
湖光山色都如夢！ 野草閑花遍地愁！
美麗也美麗到極點 淒楚也淒楚到極點
有改善社會的意義

是最適合老高個性的作品！
船家女
是徐來超越一切的代表作！
明星影片公司最新有聲對白鉅片

霞飛路邁爾西愛路 電話七三七五七號
國泰大戲院
祇映今天 （日）三時 五時半 （夜）九時一刻
意大利名歌的 西班牙舞的 巴黎城的艷跡 好萊塢的美人
歌劇泰斗 聶諾馬鐵尼 不朽傑作
楊春白雪 敲金戛玉 霓裳天魔 媚態萬千
壓倒「歌后情痴」毫無疑義

愛情萬歲
Nino Martini in "Here's To Romance"
除由「仲夏夜之夢」中飾仙女皇的愛妮泰羅伊絲配演外並以鉅金聘請世界著名的美麗舞星瑪麗亞及西班牙舞王阿斯柯台蘇參加表演
熱情奔放 冶麗銷魂

國泰大戲院明夜九時一刻獻映
經過兩年餘之時間，實耗一百五十萬金元，絞盡數千人之心血，精益求精，絲毫不苟且，方能成此空前絕後的影壇奇蹟。
莎士比亞名著 大導演雷恩哈德傑構
華納公司十五位大明星及演員一千餘人大會串
瑤台仙子，飄飄臨凡，羅帩輕罩，異香四射，一曲天歌，黃鶯出谷，幾度妙舞，婀娜嬌媚。
三十二天上的形形色色盡收眼底
仲夏夜之夢
In Max Reinhardt's
PRODUCTION OF
"A MIDSUMMER NIGHT'S DREAM"
此次特映之後，至少須隔六個月，方再公映
星期五（十二月六日）夜九時一刻獻映 座價：四元，三元，二元
星期日一二三（十二月八九十十一日）夜九時一刻特映 座價：三元，二元，一元半
星期六日（十二月七八日）日戲五時半特映 座價：三元，二元，一元半
星期二三（十二月十十一日）日戲五時半特映 座價：二元，一元半

靜安寺路派克路口 電話三五五六二號
卡爾登影戲院
今天起開映 （日）三時 五時半 （夜）九時一刻
世界游泳冠軍 哥勒 驚人大傑作 上集
The SON OF TARZAN
野人記（泰山之子）

目空一切 獸片之王
●泰山之子●
秉乃父之雄風 身幹魁梧奇偉 飛樹游水越嶺 技藝的確驚人 降龍伏虎殺獅 手段來得兇猛
本埠首次公映

女明星 **卡洛朗白** 新偉構

「金蓮花」主角弗萊特麥克茂萊合演

最怕三更漏盡時，
一點靈犀相呼應！

派拉蒙公司榮譽出品

Just a Couple of Heels Head Over Heels in Love!

她想嫁一個富家郎，他想娶一個財主女，然而……

怨女曠夫相伴而居，每至更深夜靜，慾熠奔騰，輾轉反側，求寐不得……

一夜溫存

空前風流浪漫滑稽雋永艷情鉅片

越看越有意思的妙品

八仙橋 **黃金大戲院**

准於國歷十二月十一夜開幕 ●●●

程硯秋

十一夜 玉堂春　十二夜 碧玉簪　十三夜 全本 硃痕記

譚富英

十一夜 空城計　十二夜 捉放曹 代宿店　十三夜 全本 硃痕記

禮聘南北聞名國劇名宿 崑亂兼工儒雅小生

俞振飛

十一夜 玉堂春　十二夜 全本 碧玉簪　十三夜 全本 硃痕記

金少山

十一夜 全本 空城計　十二夜 捉放曹　十三夜 全本 硃痕記

芙蓉草

十一夜 能仁寺　十二夜 全本 碧玉簪　十三夜 全本 硃痕記

特請初次到申長靠短打神勇武生 **孫毓麟**　十一夜 鐵公鷄　十二夜 四杰村　十三夜 長板坡

特請馳譽江南唱做並工文武老生 **應寶蓮**　十一夜 鐵公鷄　十二夜 四杰村　十三夜 長板坡

猛勇武生 **袁小樓**　文武老生 **董志揚**　唱做老生 **劉文魁**　著名老旦 **文亮臣**　全材老生 **宋繼亭**　北派名丑 **曹二庚**　超等鬚生 **哈寶山**　青衣花衫 **吳富琴**　詼諧名丑 **李四廣**　南方名丑 **韓金奎**　著名老生 **張桂芬**　唱工鬚生 **董良舒**

曹鳳蘭　董燕飛　宋玉珊　楊壽山　王菊仙　趙志秋　馬春甫　苗勝春　張少泉　王榮森　孫慶春　張晚雲　陳月梅　蓋三省　姜小雲　夏如雲

價目表

樓下：官廳二元二角　特廳一元六角　正廳九角

樓上：月樓二元　花樓廳一元六角　包廂一元二角　三樓八角　三角

電話：八五〇六八　八四二〇四

榮記 **共舞台** 電話 八四八〇八

平民化座價 夜戲：樓上 一角　三角半　六角；樓下 二角半　四角半　八角

水汀開放 溫暖如春

擠擠擠是本劇的賣座
好好好是本劇的輿論

小說中所不能形容者本台演員能演之，電影中所假借的武術本台能真實演出，所以看本台的火燒紅蓮寺，比讀說部看電影更有興味。錯過本劇，遺憾無窮。

趙松樵飾陸小青

今晚七時開演

開場就有偉大佈景 緊張場面 細膩劇情

初集

七時開鑼 不差一分 屆時蒞臨 可窺全豹

火燒紅蓮寺

專家設計 科學方法 機關燈綵佈景

滿台真水 大瀑布

雲艷霞飾經婉珍

本劇十足演唱六個鐘頭

怒濤萬丈滿台真水佈景

新製像真佈景卅六場每場有每場的特色

中央運動場 **回力球**

每晚八時起賽 星期日午后加日場

霞飛路亞爾培路口

1	2	3	4	5	6
古禮地	依甲蘇	泰寶達	海拉多	依思高	沙特浪谷
亞爾培地	伊利古咸	普登巧	歐蘭加	色拉伊	白羅地

本場香檳 每張二元 下月十二 當眾開獎 頭獎獨得 一萬五千

代售處：天主堂街一號 中央運動場 亞爾培路 本場辦事處

南京路新世界原址 **上海世界** 門票每位大洋一角

自由廳 群芳會唱及雲霞團浪漫肉感歌舞

天鵝話劇：鄧美 萬麗 張 蕭 王 朱　打倒（日戲）　烟倡（夜戲）　後本文武香球

北平新劇：閻 朱 吳 馬 吳　小辮子（日戲）　于　囍（夜戲）

雲霞歌舞團 浪漫歌舞　新飛車團 絕藝　北平高好運 京滑稽　天王喜春社 文紹戲興　智新天紅社 四文明戲　德國新X光 奇明　飛神精 新滑稽　丁婉婉高曲串社

新華大劇場

唱做鬚生 **劉榮軒**（日戲）花蝴蝶 南天門　梅派青衣 **花美琴** 貴妃醉酒 捉放曹 力殺四門

重金禮聘著名老生派 **應楠森**（夜戲）送寶 湯懷 自刎

勇猛武生 **楊春樓**　坤角青衣 **蓉蘭君** 玉堂春 全本三國志

曾服過其他一切胃痛藥失效者請速購

抱經堂 胃氣散

經售處：永安公司 先施公司 西藥部 味雅酒館 申報廣告處 支店

上海話劇界空前盛舉

一定擁擠

價目：樓上 二角 四角；樓下 三角 六角

天津居士林血案 施劍翹槍殺孫傳芳

女中豪傑

施劍翹女士

偉大舞台　知人所不知　演人所不演　佈景像真

施從濱遺像　孫傳芳遺像

人才濟濟團員一覽（以筆劃多少為次序）

方一也 朱翔飛 倪倩霞 倪紅雁 周鳳文 查天影 陳無我 陳霞飛 袁秋秋 陸雅儒 陸希希 章擁翠
張嘯天 張達良 張四維 黃玉君 筱織雲 頓楚蓀 趙愧我 裴揚華 魏優哉 韓仲辰 韓鞏卿 鄭秋岩

傅小波編劇 兼飾劇中要角

像真佈景一覽：蚌埠火車站　天津居士林　鐵甲車衝鋒　大戰白俄兵　聯軍司令部

異軍突起 **時代話劇團** 空前貢獻

今明兩天日場 假座共舞台（愛多亞路）公演 下午二時至五時半

大規模公演最近時事好戲

東方書場 今日起 原有說書照舊　今夜話 李伯康 夏荷生 王曼君　開唱 楊乃武 描金鳳 麗玉小姐的愛　日夜點一時開 七時半 大洋一角 今天夜戲特聘彈詞名家開唱

今天夜戲　王寶釧 雅蘭 愛麗君 筱蓮君 玉鳳　井台認母　後部楊三姐告狀

華北歌劇場 蹦蹦戲　今晚八時開演　票價三角五角 茶送香茗　地址南京路新世界飯店禮廳

今天日夜開映中央攝影場攝製 第六屆全國運動會 全部有聲　運動健將各有所述 更有閘口 未聞的山歌 蒙古　並加映：汪院長被狙擊情形　新聲有聲 五月大會 青島風光

蓬萊市場　時間 二時半 四時半 六時半 八時半 每日以後 可逛一二角 日夜一律

東南 小東門民國路 昨天同告客滿 中央 六馬路雲南路

本院 西門電機 發音清楚 橡皮銀幕 光線明晰 熱水汀 溫度和暖

明星影片公司出品 徐欣夫編導傑作

中國第一部有聲偵探鉅片 拒毒運動的急先鋒

翡翠馬

(主演) 王徵信 嚴月閒 龔稼農 顧蘭君 孫敏 趙丹

謎 疑雲陣陣，令人如墮五里霧中，猜不透，勘不破，直到水落石出，才使人恍然大悟，拍掌稱快！

敢以信譽担保 勸君一看

看着時使你禁不住心驚肉顫 看完時使你不由得一身冷汗

東南時間 二時 四時 七時 九時一刻 中央時間 三時 五時半 九時一刻 兩院一律 二角 三角 四角

西海 院址 新閘路池浜路 電話 三四七三四四號 時間 二時 四時 七時 九時 價目 上下一律 大洋二角

揭示十八層地獄之謎！ 生前造孽 死後遭殃

詩人遊地獄

代價二百萬金

油鍋地獄 鐵鍊地獄 黑水地獄 火谷地獄

作威作福逞快一時 受苦受難抱恨終天

山西大戲院 海寧路北山西路口 電話四五五七六號 隨時入座 均可看全

時間 三時 六時 九時 價目 二角 三角

紅胡蝶 第一第二兩集

友聯公司名貴連集巨片 徐琴芳得意作

全拷貝新十八集一次映完

巧妙機關佈景 出生入死 曲折離奇 情節始終緊張

明星 新閘路 時間 二時 四時 七時 九時一刻 價目 二角 三角

本院優點 設備完美 座價低廉 美國著名 西電機器 發音清楚 細微可辨 橡皮銀幕 光線明晰

今天映!! 全部劇烈戰爭聲白鉅片

凡爾登血戰

伏屍遍野 血流成渠

留心第二次世界大戰者 不可不看！

麗都 北京路貴州路

偵探長片之王

佈局之離詭，情節之緊張，表演之恐怖，機關之奇妙，令人不可思議

羅伽茜

科學化機關化傑作

上集

怪影

黑影指揮殘殺 刑窟肆行荼毒 機關密害人命

大光明大戲院 靜安寺路跑馬廳畔 電話三三二三三號

今天起日夜開映 (日戲)二時半 五時半 (夜戲)九時一刻

嘉寶女士勁敵 「小婦人」主角

凱絲琳赫本

主演第一流哀艷熱情鉅片

淚濕闌干花着露，愁到眉峯碧聚，此恨平分取，更無言語空相覷；斷雨殘雲無意緒，寂寞朝朝暮暮，今夜山深處，斷魂分付潮流去。

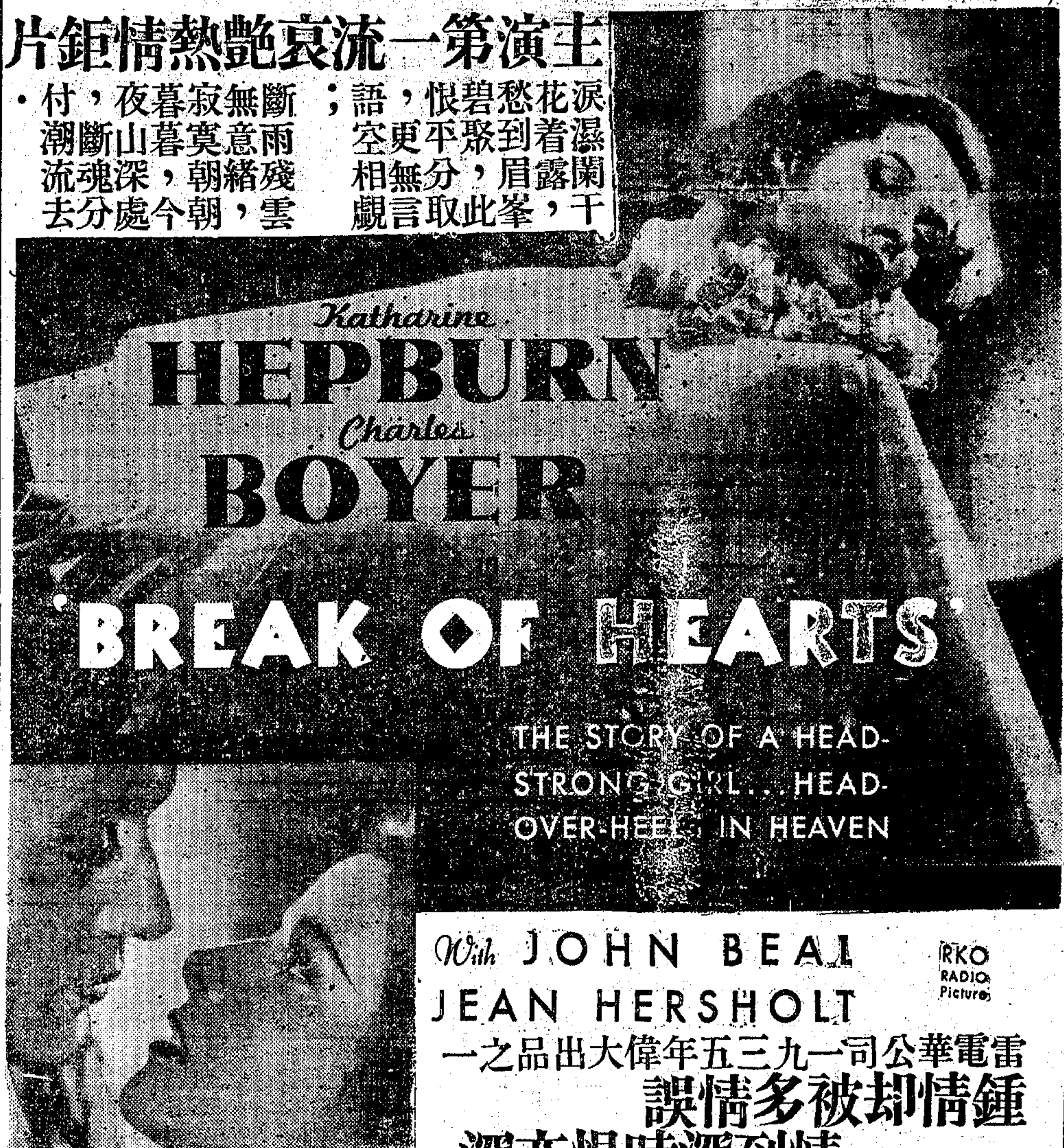

雷電華公司一九三五年偉大出品之一

鍾情卻被多情誤 情到深時恨亦深

服裝富麗，華貴絕倫，為任何影片任何明星所不及！

惱分飛

(加映五彩諧畫) (加映五彩諧畫)

卡德 本院首先開映 神秘 機關 恐怖 武術 奇情 鉅片

價目 小洋一角 日夜一律

魔術之王

林如心 陳秋風 主演 大中國公司出品

同時加聘 王氏姊妹花 表演特別武技

還有女子藝星幻術團全體演員一齊登台

內容玄妙不可究詰

恩派亞 八仙橋 時間 日三時 夜八時 座價 (日)一角 二角 三角 五角 (夜)二角 四角 四角 六角

逢星期六日開演日戲 各界一再熱烈挽留開演蹦蹦戲

今天夜戲 鈺靈芝紙演 茶瓶記

評劇皇后 白玉霜 賽靈芝

全本淫惡鏡

浙江大戲院 浙江路南首四馬路 電話九三八七九號 三時一刻 五時一刻 七時一刻 九時 座價 一角 二角 三角 四角

本院特聘 桃花歌舞團 登台大表演

香蕉舞

幽靜的音樂 銷魂的曼舞 珠喉玉音情歌 艷曲就是鐵石人也要酥化

鐵窗艷侶

傑姆士賈克奈主演 一部強有力的刺激悲情鉅片 MAYOR OF HELL

華德 時間 三時 七時 九時一刻 座價 一律小洋二角 幼童一角

全部恐怖神秘緊張巨片 佳片山積只映二天

十七號警車

活絡照會 特別快車 玄妙神奇 不可思議 下期開映 泰山情侶

新中央 北四川路

九九警車

既使你捏一把汗 復使你笑了一個暢

驚人冒險迅疾探案巨片

明天起映 頭二集啼笑因緣

時間 三時 五時一刻 七時一刻 九時一刻 價目 二角 三角

萬國 快活林公司武俠復仇緊張巨片

鐵胆英雄

徐素影 李少華 主演

時間 三時 七時 九時 樓上小洋二角 樓下小洋一角

東海 院址下海廟 人間穢事 獸性勃發 猿人追女 罕世奇聞

時間 二時 四時 七時 九時一刻 價目 二角 三角 日夜一律

獸國千秋萬奇俱備 少女被猿人熱烈追求！ 少女和猛虎肉搏狠鬥！

獸國古城

大中華話劇場 地址四馬路西藏路轉角

陳秋風 劉一新 領導 聯友劇團 日夜一律登台

排練新戲 五日六日 暫停兩天 七日照常開演

(姓名筆劃多寡分前後) 朱泉根 花月英 唐春林 筱文濱 筱月珍 張美雲 張谷聲 戴雪琴 顧泉生

七日日戲 全部王魁負桂英

七日夜戲 全部石達開 大破美人計

八日九日十日 日戲 明日 縷佈 八日九日十日 夜戲 玉蜻蜓

海上著名申曲

申曲大會串

東海 院址下海廟 世間穢事 獸性勃發 猿人追女 罕世奇聞

時間 二時 四時 七時 九時一刻 價目 二角 三角 日夜一律

數千年來人跡不至 古城被探險家發現！ 千百種奇禽異獸

獸國古城

獸國千秋萬奇均具 少女被猿人熱烈追求！ 少女和猛虎肉搏狠鬥！

巴黎大戲院

霞飛路華龍路西首 電話八五二〇五號

祇映今天 時間 三點 五點一刻 七點一刻 九點一刻 價目 樓下前座二角 後座四角 樓上六角 八角

著作家兼音樂家之 **諾爾考華** 主演非常哀情巨片

哀情片中推為首屈一指觀此劇亦當同聲一哭

情天遺恨

"BITTER SWEET"

愛極生妒 妒極生恨 願天下有情人都成為眷屬！ 是前生註定事莫錯過姻緣！ 恨極生悲 悲極生死

明天開映 震驚世界獨一無二的銀壇偉績 明天開映

一身是膽

赤手空拳深入虎穴 單人匹馬直搗黃龍

麗都

北京路貴州路 二時半 五時半 九時一刻 電話九四一一〇 三角五角八角

科學化！機關化！ 偵探恐怖初映長片之王

怪影 上集

活殭屍羅伽茜 最新傑作

Bela Lugosi "Whispering Shadow" with Henry Walthall

黑影指揮 殘殺刑窟 肆行荼毒 機關密害人命

光陸大戲院

博物院路乍浦路橋 電話一〇〇一七號

(今天開映)三時 五時半 九時一刻 (價目)五角 一元 日夜一律

悲哀處使君哭◆詼諧處使君笑

熱情流露天地皆失色！

演技臻此歎觀止矣

女明星 **褒格娜** 大美人

主演哀感頑艷哀情傑作

柳絮飄零

下期開映「陳查禮古國探險」

融光大戲院

海寧路乍浦路西首 電話四二二〇二，三

今天起映 三時 五時一刻 七時一刻 九時一刻 座價三角 四角 五角 八角

銀壇歌曲大家 **平克勞斯貝** 及琼裴納合演

香艷滑稽歌唱鉅片

心心相印

（新曲五種）

一個蕩婦 一個淑女 二女爭寵 醋意大發

綠蔭下一見傾心，牢獄中縱情弦樂！

Bing Crosby "Two For Tonight"

辣斐

地址 辣斐德路 電話八一二〇〇 時間 三點起 十一點止 座價 二角 四角

全片自始至終在砰砰鎗聲中

勃羅卡士主演緊張危急偵探熱情巨片

黑夜偵探

一身是胆 滿腹多智

下期開映 丁麥蓋主演 匹馬單鎗

九星

地址 福煦路 電話八二六二三 時間 三時 五時 七時 九時一刻 價目 二角 四角 幼童半票

珍妮蓋諾及劉亞理士再度合作

絕妙主僕戀愛哀感香艷偉搆

閨秀小史

好小姐相夫無術，甘居奴婢身份，俊車夫艷福不淺，竟得小姐青眼！

百老滙

地址 山西路 電話五三五二〇號 時間 三時 五時 七時 九時 刻刻刻刻 座價 二角 三角 四角

福斯公司最新出品

大明星華納裴士德

法國女明星凱蒂茄林合演偉搆

南美風月

"Under The Pampas Moon"

香艷武俠熱情鉅片

威利

地址 乍浦路 電話四三九八二 時間 三點 五點 七點一刻 九點一刻 座價 二角 四角

保羅露珊士大傑作

逆倫案

科學偵探謀殺鉅片

南京大戲院明天起獻映

春蠶到死絲方盡○臘炬成灰淚始乾！

為人人胸間蘊蓄未得一吐之實情實事。為世世命中遺傳與性常存之至寶至靈。故一觀本片，能毋低徊流涕，愴然悲思則知音共鳴有識皆賞

「天長地久」「閨怨」導演雪泥佛蘭克林最近巨獻

金章褒獎巨星 **菲德立馬區**

「美人心」女主角 **曼兒奧蓓朗**

男性的新典型 **漢勃馬旭爾**

合演聯美巨片大戲劇家伽鮑爾登世界巨著

荳蔻梢頭春意闌，風滿前山，雨滿前山。杜鵑血淚五更殘，花不禁寒，人不禁寒。離合悲歡事幾般，離有悲歡，合有悲歡。別時容易見時難，怕唱陽關，莫唱陽關。

淚灑相思地

莫道文字無靈，斑斑鵑血論長恨 枉憶蔦蘿有約，顆顆珠淚訴深愁

大上海大戲院

西藏路南京路北 電話九三三二二 電話預定座位留至開映前五分鐘為止

祇有今天開映：(日)二時半 五時半 (夜)九時一刻

小諾皮雷 琪恩羅吉

馬明星勒克士牽馬萬匹合演

NOAH BEERY JR
JEAN ROGERS
in "STORMY"

環球公司以天然景色，物類天性融會而成的愛情緊張佳片

萬馬奔騰

人類的放狂…獸類的撒野… 人類的仁慈…獸類的義俠… 人類的熱戀…獸類的忠誠

狼心狗肺。弒兄長，棄弱息，人竟獸行！ 義胆俠腸。拯同類，救恩主，獸有人性！

南京大戲院

愛多亞路 電話八四一三三 電話預定座位留至開映前五分鐘為止

祇有今天開映：(日戲)二時半 五時半 (夜戲)九時一刻

曼琳瑪許・李却克朗威

偵探愛情浪漫佳片

神秘女郎

艷若桃李，凛似冰霜，委身魔窟之中，垂餌虎狠之口，履險如夷，出死入生

哥倫比亞公司出品

百萬金券，固足動心耀目，而二八佳麗，尤足勾魂銷魄

with Richard Cromwell, Marian Marsh & Dong Dumbrille

一位美麗風騷的小女郎，一位天真爛漫的大律師，一個狡滑兇悍的巨盜魁，彼此你虞我詐，將計就計

大上海大戲院明天起開映

「人猿泰山」韋斯摩勒

最崇拜而認為惟一勁敵之體育家

漢門勃立克等合演偉大人獸奇觀

泰山奪寶

足與「泰山情侶」稱兄道弟

本片不僅泰山與獸類搏鬥且與蠻國激戰幾死！

出死入生 伏虎征蠻 踄火渡水 飛騰跳躍 跨獅斬鱷 奪寶刦美

新的泰山…新的刺激

虹口

地址 乍浦路 電話四〇一四八 時間 三點起 十一點止 座價 二角 四角

神秘殺人劇 盜 驚世駭人血案

(綁架少婦)(槍殺事主)(擊傷偵探)

勞甫白萊與梅秀與葛麗雷合演偵探巨片

綠寶石

下期准映(飛將軍)傑姆士賈克奈主演

浙江

地址 浙江路四馬路南首 時間 三點 五點 七點 九點 刻刻刻刻 座價 二角 三角 四角

一部強有力的刺激悲情鉅片

傑姆士賈克奈主演

鐵窗艷侶

Mayor of Hell

本院另有巨幅廣告

本院特聘 桃花歌舞團 同台表演 香蕉舞

光華

成都路口 時間 二時 四時半 六時半 九時一刻 價目 (日)二角 (目)三角

今天開映 水陸併進◎◎◎曠世無儔 二大傑片一次映完

海底探險

"SEA KILLER"

小泰山情史

"CAWLING DEATH"

金榮

法租界敏體尼蔭路斜橋北 今日四場 二時半 四時半 六時半 八時半 兩角 三角

電話八五〇六九號

空前偉大歷史宮闈巨片 西席地密爾 心血傑作

羅馬大火 十日不息 (以人喂獸 暗無天日) 帝后同浴 牛乳百斛

羅宮春色

加譯中文細說

新疆情狀

新疆居我國西北極邊東西廣約三千七百里南北長約三千里面積五百五十萬方里當我國本部三分之一人口僅二百五十萬平均每二方里不及一人種族複雜有漢滿回蒙古纏頭哈薩克布魯特塔奇克索異之分物產之富爲全國任何一省所不及土地肥沃農林畜產金鐵煤鹽石油無所不備全省分爲九行政區在北路者曰迪化塔城伊犂阿山哈密在南路者曰焉耆阿克蘇喀什和闐轄縣六十民國以來楊增新氏坐鎮新疆十七年撫綏各族素稱邊疆威功甚偉惟一味閉關愚民無發展之可言此其缺點民國十七年七月楊氏被刺金樹仁繼執新政歷三年而有哈密纏回之變金氏卒被迫去職繼之者爲盛世才及劉文龍當劉盛就職之初馬仲英忽率部入新與新省部隊發生激戰南疆纏回更復組織東土耳其斯坦共和國一時全新騷然其後馬仲英潰敗逃入俄境南疆獨立亦歸消滅全省政權復歸統一目前軍民兩政分由盛世才李溶處理惟當局似仍採取閉關政策歐亞航空公司飛機自津飛迪化需時僅二日爲聯絡中央與新疆關係之利器以受種種限制至今不能通航新省政情內地極難明瞭以致曾引起種種傳聞幕後造謠者另有作用然新省當局如能與中央保持密切之連絡則謠言自無由而起故此後開發新省當自化除中央與地方之隔閡始自歐亞通航由柏林至上海五日可達歐亞航程以此爲最短將來新疆必爲大陸交通之要地可無疑義現綏新長途汽車自綏遠達迪化須時十三日若築成公路並建橋梁可縮短至八日較昔之動須數月者已便利多矣將來隴海鐵路西展入新則交通輸運蘊藏地中之礦產可永久採掘以運輸省外礦產之中金與石油尤爲豐富開發之後於全國金融軍事交通各方面裨益無窮非惟新省獨受其惠已也（伯洲）

①哈密王聶滋爾

今哈密襲職王聶滋爾抱者爲其子後立者爲翻譯清乾隆時其祖先因擒獻準噶爾有功受封一等札薩克王民初袁世凱謀稱帝以爵位籠絡外族加封聶滋爾之父沙木胡索特爲雙親王世以沙王稱之沙王專橫貪婪所部纏民遂懷叛志及聶滋爾襲職嗜酒吸煙有背教規益爲部民所不滿前新疆主席金樹仁乃實行改土歸流削聶滋爾職嗣以流官辦理不善激起纏民反對釀成戰亂今雖敉平但王府大權已旁落堯樂博士之手矣（寶雅攝）

②博格多山之雪峯

新疆主要山脈北爲阿爾泰山南爲崑崙山中爲天山天山發源於葱嶺橫亘新疆分全省爲南北二路盡於哈密之東山勢雄壯重巒叠嶂體厚可數百里最高峯二萬三千尺此爲哈密附近之博格多山峯頂積雪四時不消

③堯樂博士

哈密纏族領袖堯樂博士父湘人母纏女兼通漢籍隨母信仰回教曾隨哈密故沙王遊覽北平漢口返新後擢升纏兵營長二十年哈密纏民告變戰禍亙三四年堯與和加尼牙孜等均爲倡導者旋先後歸順新疆省府堯受委爲省府副主席兼爲哈密警備司令堯初名姚羅攏斯纏譯有野狼之意後用漢文秘書始更今名（寶雅攝）

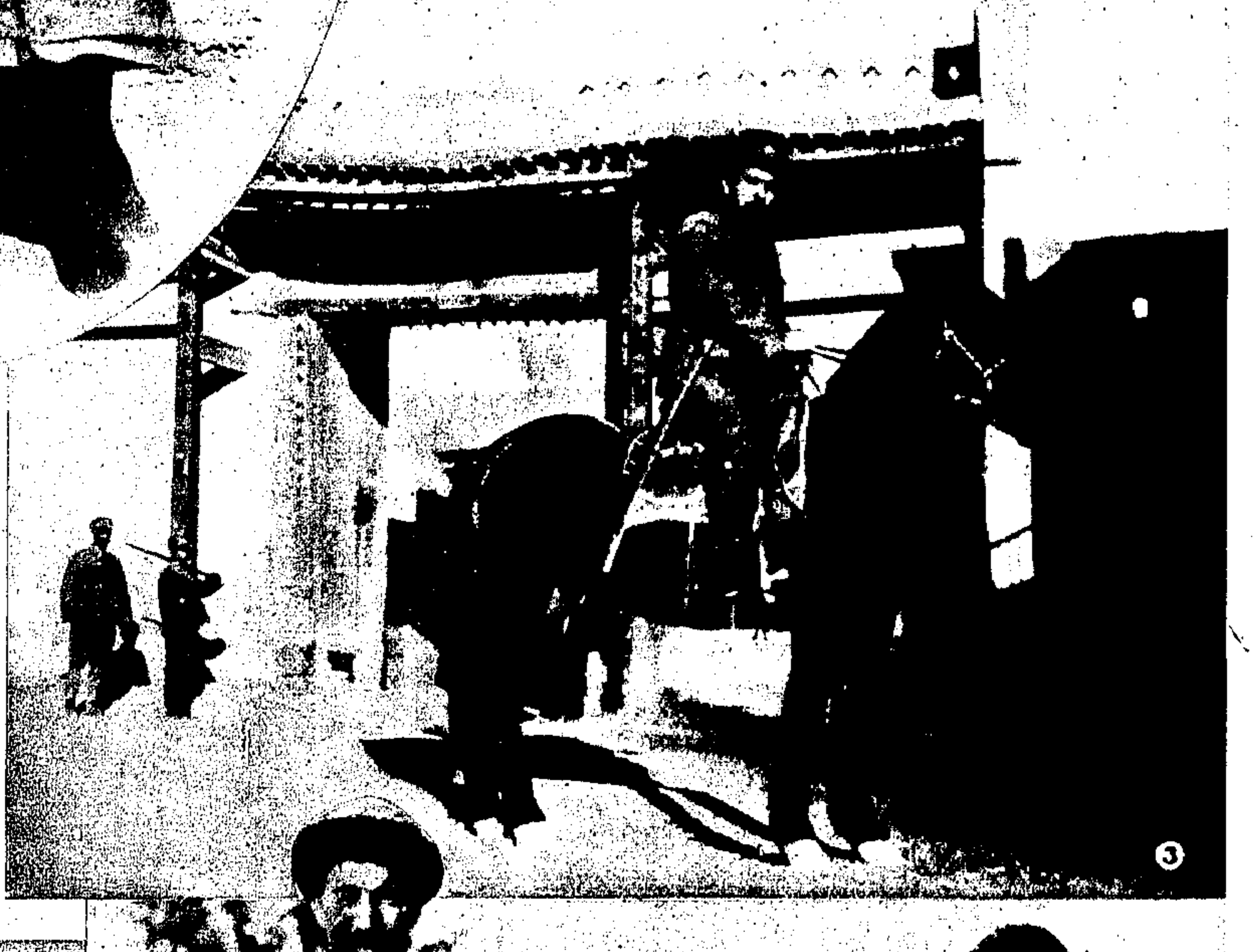

④哈密各族聯歡大會

民國二十年哈密事變戰亂綿亙四年纏漢閔鬥傷亡枕籍後纏族領袖以次歸順省府戰亂始定此爲事定後哈密各族之聯歡大會中坐白鬚者爲纏回大阿衛（即禮拜寺之掌教）右爲行政長劉應麟左爲警備司令堯樂博士及哈密王聶滋爾

⑤哈密瓜

哈密瓜爲新疆特產形長圓作黃青色皮紋細麗剖時香聞數十步遜清時爲入貢大內之品持瓜者係新疆省政府駐京辦事處主任宮碧澄氏宮氏伊犂人曾任新省黨務特派員爲一英俊有爲之青年（審生寄）

⑥纏軍馬隊

纏民自幼習騎射有蒙古風若遇戰爭騎兵傷自縛於鞍如爲敵彈所傷任馬奔馳而歸不至委身於敵迷信甚深作戰出獵先以小石卜吉凶年邁者亦喜從戎故軍中多白髮士兵

⑦纏族服飾

纏族爲新疆真正土著占全省人口百分之七十漢人因其頭纏白布遂稱之爲纏頭亦稱纏回最近新省府通令改纏族名稱爲「維吾爾」其人鼻高目深軀幹壯偉頗類西人故參加第六屆全運會之該族選手深引觀衆注意惟膚色褐黃眼珠鬚髮皆黑色究與西人有別男子外衣形如西裝大衣稱曰袷袢女衣有領無袷自首套下生子當胸開襟以便哺乳色尙紅綠外罩背心或短褂外出必以布巾縈面不以色相示人若係少女或將雙眉連而爲一以別於婦人男女均着革靴高與膝齊（寶雅攝）

⑧紅山嘴

紅山嘴在迪化城外形勢險要上建玉皇廟有軍隊常駐其地纏族之亂駐軍爲纏兵擊斃全滅遂據之以襲攻省城後省軍奮勇將紅山嘴奪回始潰竄所有房屋大部被焚山頭伏屍纍纍慘不忍睹（郭子明攝）

⑨迪化南關纏商市場

迪化舊名烏魯木齊城濱烏魯木齊河東岸周十里有奇舊分滿漢兩部今已合併爲一自光緒二十三年設爲省會巋然爲西陲重鎮光緒七年闢爲商埠與俄人通商直隸晉湘商人亦來此貿易市肆繁盛甲於全省有小南京之稱此爲南關纏商之貿易處（郭子明攝）

①少女 佛明鮑克司作

②漁婦 路易克羅斯作

③風景 克萊頓斯作

比利時現代美術展覽會上月十七日在南京舉行由駐華比公使紀佑穆主持閉幕後即運滬假四馬路哈密爾登大慶公開展覽日期自上月三十日起至本月九日止比國美術在歐洲諸邦中有相當地位以地處拉丁及日耳曼民族之間作品兼有德法之長自文藝復興以後作家輩出此次展覽共有出品一三一幀爲六十八位現代畫家精心之作

遲来自悞

裝陰丸乃木堂最新發明治癆瘵咳之良藥觀世之有患日久咳嗽陰虛內傷者莫不由輕轉重由淺入深試問能脫危險曾有幾人故未有此丸以前則悞於庸醫罔效者固多既有此丸之後仍悞於不知購服者數亦不少彷徨歧路性命所關生死嘗頭悔之已晚遲來自悞悞自來遲深願患症者一再思之每盒定價五角

中外各藥房均有代售

⑦北平女子西洋畫學校九週紀念舉行成績展覽此爲該校校長熊守一及其家屬學生合影（王子雄攝）

⑥裸體 上海美術展覽會出品之一 賴章作

⑤人頭塑像 上海中西美術家所組織之美術界合作社每年舉行美術展覽會一次本屆已於本月一日開幕展覽品有油畫彫刻攝影等此爲伊凡格達夫所作之塑像

④新發明之水上腳踏車 杭州師範附小教師徐紹基新發明之水上腳踏車構造靈便往來水面甚爲快捷此爲徐氏在西湖表演情形（劉子涵攝）

壽爾康

⑧四川之公路建設 自蔣委員長入川之後對於交通公路修築不遺餘力並特設行營公路監理處主持其事首先完成者爲川黔公路川陝公路亦將隨之告竣此爲川陝公路民工開山通道情形（國際社攝）

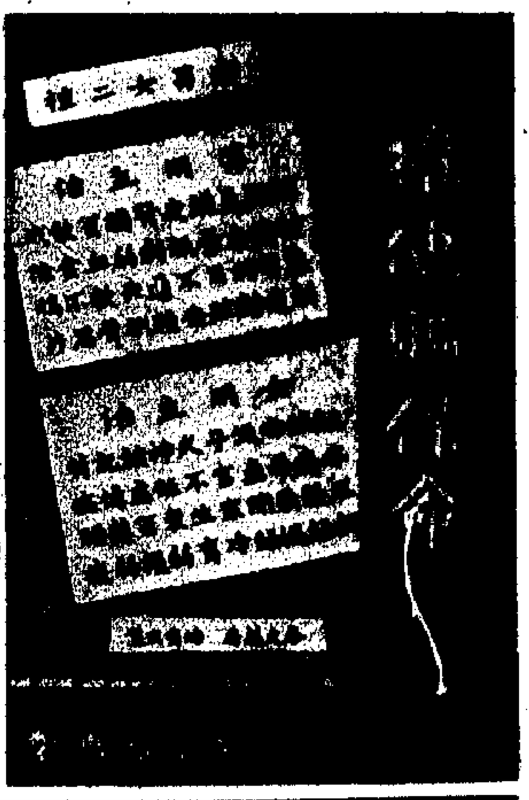

⑩蚌埠網球名手 蚌埠全市網球公開比賽獲單打冠軍之丁秋馨君（宏勛攝）

⑨劍閣民衆觀汽車 川陝公路由四川成都達陝西西安所經之處皆爲崎嶇險道興築時採取義務徵工辦法由各縣政府組織一民工築路委員會一監督指導工程進行極速圖爲公路築成一半時通車至劍閣縣當地居民從未見過汽車詑爲異物蓋立道旁聚觀之影（國際社攝）

⑫國語競賽優勝者 全國國語教育促進會駐漢辦事處在漢口舉行小學生國語說話競賽圖爲各組冠軍合影最幼者爲特組冠軍杜松齡年僅五歲中坐者爲給獎之曾可光夫人

⑪課外生活（楊光鑫攝）